



การวิเคราะห์ปัญหาการปฏิบัติงานในหน้าที่
ตำแหน่ง นักวิชาการสาธารณสุข
และการศึกษาดูงานนอกสถานที่

หลักสูตร นักวิชาการสาธารณสุข รุ่นที่ ๕

ศึกษาอบรม ระหว่างวันที่ ๒๕ ตุลาคม – ๒๐ พฤศจิกายน ๒๕๖๓
และศึกษาดูงานนอกสถานที่
ระหว่างวันที่ ๑๐ – ๑๑ พฤศจิกายน ๒๕๖๓

คณะผู้จัดทำ
นักวิชาการสาธารณสุข รุ่นที่ ๕

สถาบันพัฒนาบุคลากรท้องถิ่น กรมส่งเสริมการปกครองท้องถิ่น
กระทรวงมหาดไทย

คำนำ

รายงานฉบับนี้เป็นเอกสารทางวิชาการที่จัดทำขึ้นเพื่อเป็นส่วนหนึ่งของการฝึกอบรมหลักสูตรนักวิชาการสาธารณสุข รุ่นที่ ๕ สถาบันพัฒนาบุคลากรท้องถิ่น กรมส่งเสริมการปกครองท้องถิ่น กระทรวงมหาดไทย โดยคณะผู้จัดทำได้รวบรวมบทบาทหน้าที่การปฏิบัติงานและวิเคราะห์ปัญหาการปฏิบัติงานในหน้าที่ ตำแหน่งนักวิชาการสาธารณสุขขององค์กรปกครองส่วนท้องถิ่นในแต่ละพื้นที่ รวมถึงแนวทางแก้ไขปัญหาและความรู้ในการปฏิบัติงานเพื่อนำมาจัดทำเป็นแนวทางพัฒนาศักยภาพของผู้ที่จะมาปฏิบัติหน้าที่ใน ตำแหน่งนักวิชาการสาธารณสุขขององค์กรปกครองส่วนท้องถิ่นทุกภูมิภาคในประเทศไทย

ในการนี้ คณะผู้จัดทำหวังเป็นอย่างยิ่งว่ารายงานเอกสารทางวิชาการฉบับนี้ จักเป็นประโยชน์สำหรับผู้เข้ารับการอบรมหน่วยงานที่เกี่ยวข้อง และผู้ที่สนใจศึกษาค้นคว้านำไปประยุกต์ใช้ในการปฏิบัติงานและบริหารงานในส่วนที่เกี่ยวข้องกับภารกิจขององค์กร ในบทบาทนักวิชาการสาธารณสุขได้อย่างมีประสิทธิภาพ และขอขอบคุณทุกท่านที่มีส่วนร่วมในการจัดทำรายงาน ผู้ให้คำแนะนำ ข้อเสนอแนะ จนรายงานสำเร็จลุล่วงไปด้วยดี หากมีข้อบกพร่องหรือผิดพลาดประการใด ต้องขออภัยไว้ ณ โอกาสนี้

นักวิชาการสาธารณสุข รุ่นที่ ๕
คณะผู้จัดทำ

สารบัญ

เรื่อง	หน้า
คำนำ	ก
สารบัญ	ข
บทที่ ๑ การวิเคราะห์ปัญหาการปฏิบัติงานในหน้าที่ ตำแหน่งนักวิชาการสาธารณสุข	๑
๑. บทนำ	๒
๒. โครงสร้างการแบ่งส่วนราชการในภาพรวมที่มีนักวิชาการสาธารณสุข	๔
๓. บทบาทหน้าที่การปฏิบัติงานของนักวิชาการสาธารณสุขตามมาตรฐานตำแหน่ง	๑๓
๔. หน่วยงานในตำแหน่งนักวิชาการสาธารณสุข	๒๔
๕. ปัญหาข้อเสนอแนะ แนวทางแก้ไขปัญหาในการปฏิบัติงานในตำแหน่งนักวิชาการสาธารณสุข	๒๔
๖. ระเบียบกฎหมายที่ใช้ในการปฏิบัติงานในตำแหน่งนักวิชาการสาธารณสุขที่ควรทราบ	๒๗
บทที่ ๒ การศึกษาดูงานนอกสถานที่	๓๑
๒.๑ การศึกษาดูงานนอกสถานที่เทศบาลเมืองบึงยี่โถ	๓๑
- สภาพทั่วไปและข้อมูลพื้นฐานของเทศบาลเมืองบึงยี่โถ	๓๑
- การวิเคราะห์สภาพแวดล้อมของเทศบาลเมืองบึงยี่โถโดยใช้ ทฤษฎี SWOT	๔๙
๒.๒ การศึกษาดูงานนอกสถานที่เทศบาลเมืองเมืองคูคต	๕๑
- สภาพทั่วไปและข้อมูลพื้นฐานของเทศบาลเมืองคูคต	๕๑
- การวิเคราะห์สภาพแวดล้อมของเทศบาลคูคตโดยใช้ ทฤษฎี SWOT	๖๓
๒.๓ การศึกษาดูงานนอกสถานที่ศูนย์ฝึกและพัฒนาอาชีพเกษตรกรกรม วัดญาณสังวรารามวรมหาวิหาร	๖๔
- ข้อมูลสรุปแผนพัฒนาเกษตรอินทรีย์ของจังหวัดชลบุรี (พ.ศ.๒๕๖๑-๒๕๖๔)	๖๔
- ตารางการวิเคราะห์ข้อมูลศูนย์ฝึกและพัฒนาอาชีพเกษตรกรกรม วัดญาณสังวรารามวรมหาวิหาร อำเภอบางละมุง จังหวัดชลบุรี โดยใช้ทฤษฎี SWOT Analysis	๗๑

สารบัญ (ต่อ)

เรื่อง	หน้า
ภาคผนวก	๗๔
ภาคผนวกที่ ๑ ประกาศสถาบันพัฒนาบุคลากรท้องถิ่น เรื่อง การเลือกและแต่งตั้ง คณะกรรมการนักศึกษา หลักสูตรนักวิชาการสาธารณสุข รุ่นที่ ๕	๗๕
ภาคผนวกที่ ๒ ประกาศสถาบันพัฒนาบุคลากรท้องถิ่น เรื่อง การแบ่งกลุ่มกิจกรรม นักศึกษา หลักสูตรนักวิชาการสาธารณสุข รุ่นที่ ๕	๗๗
ภาคผนวกที่ ๓ รายชื่อพร้อมภาพถ่ายนักศึกษาหลักสูตรนักวิชาการสาธารณสุข รุ่นที่ ๕	๘๑
ภาพถ่ายกลุ่มและรายชื่อสมาชิก กลุ่มที่ ๑	๘๒
ภาพถ่ายกลุ่มและรายชื่อสมาชิก กลุ่มที่ ๒	๘๓
ภาพถ่ายกลุ่มและรายชื่อสมาชิก กลุ่มที่ ๓	๘๔
ภาพถ่ายกลุ่มและรายชื่อสมาชิก กลุ่มที่ ๔	๘๕
ภาพถ่ายกลุ่มและรายชื่อสมาชิก กลุ่มที่ ๕	๘๖
ภาพถ่ายกลุ่มและรายชื่อสมาชิก กลุ่มที่ ๖	๘๗
ภาคผนวกที่ ๔ ประมวลภาพกิจกรรมของนักศึกษาหลักสูตรนักวิชาการสาธารณสุข รุ่นที่ ๕	๘๘
ภาคผนวกที่ ๕ เอกสารสำเนาสรุปรายวิชาที่ได้รับการศึกษาอบรม หลักสูตรนักวิชาการสาธารณสุข รุ่นที่ ๕	๑๒๙

บทที่ ๑

การวิเคราะห์ปัญหาการปฏิบัติงานในหน้าที่ ตำแหน่งนักวิชาการสาธารณสุข

จากการวิเคราะห์ปัญหาการปฏิบัติงานในบทบาทนักวิชาการสาธารณสุขเป็นส่วนหนึ่งของการศึกษาอบรมหลักสูตรนักวิชาการสาธารณสุข รุ่นที่ ๕ สถาบันพัฒนาบุคลากรท้องถิ่น กรมส่งเสริมการปกครองท้องถิ่น กระทรวงมหาดไทย คณะผู้จัดทำได้ศึกษาค้นคว้าระดมความคิดเห็น ในประเด็นการวิเคราะห์ปัญหาการปฏิบัติงานในหน้าที่ รวมถึงแนวทางแก้ไขปัญหาและความรู้ในการปฏิบัติงาน ตำแหน่งนักวิชาการสาธารณสุข พบว่าการปฏิบัติงานสำหรับนักวิชาการสาธารณสุขในบริบทของพื้นที่ แม้มีความแตกต่างกัน แต่ยังมีโครงสร้างหลักของการปฏิบัติหน้าที่ที่คล้ายคลึงกัน สรุปเป็นภาพรวมสำหรับนักวิชาการสาธารณสุข ตามลำดับได้ดังนี้

๑. บทนำ

๒. โครงสร้างการแบ่งส่วนราชการในภาพรวมที่มีนักวิชาการสาธารณสุข

๓. บทบาทหน้าที่การปฏิบัติงานของนักวิชาการสาธารณสุขตามมาตรฐานตำแหน่ง

๔. เนื้องานในตำแหน่งนักวิชาการสาธารณสุข

๕. ปัญหาในการปฏิบัติงานในตำแหน่งนักวิชาการสาธารณสุข

๖. ข้อเสนอแนะ แนวทางแก้ไขปัญหาในการปฏิบัติงาน

๗. ระเบียบกฎหมายที่ใช้ในการปฏิบัติงานในตำแหน่งนักวิชาการสาธารณสุขที่ควรทราบ

๑. บทนำ

รัฐธรรมนูญแห่งราชอาณาจักรไทย พุทธศักราช ๒๕๖๐ การปกครองส่วนท้องถิ่น มาตรา ๒๕๐ องค์กรปกครองส่วนท้องถิ่นมีหน้าที่และอำนาจดูแลและจัดทำบริการสาธารณะและกิจกรรมสาธารณะ เพื่อประโยชน์ของประชาชนในท้องถิ่นตามหลักการพัฒนาอย่างยั่งยืน รวมทั้งส่งเสริมและสนับสนุนการจัดการศึกษาให้แก่ประชาชนในท้องถิ่น ทั้งนี้ ตามที่กฎหมายบัญญัติ

การจัดทำบริการสาธารณะและกิจกรรมสาธารณะใดที่สมควรให้เป็นหน้าที่และอำนาจโดยเฉพาะขององค์กรปกครองส่วนท้องถิ่นแต่ละรูปแบบ หรือให้องค์กรปกครองส่วนท้องถิ่นเป็นหน่วยงานหลักในการดำเนินการใด ให้เป็นไปตามที่กฎหมายบัญญัติซึ่งต้องสอดคล้องกับรายได้ขององค์กรปกครองส่วนท้องถิ่นและระเบียบกฎหมาย ต้องมีบทบัญญัติเกี่ยวกับกลไกและขั้นตอนในการกระจายหน้าที่และอำนาจ ตลอดจนงบประมาณและบุคลากรที่เกี่ยวกับหน้าที่และอำนาจดังกล่าวของส่วนราชการให้แก่องค์กรปกครองส่วนท้องถิ่น และรัฐธรรมนูญแห่งราชอาณาจักรไทย พุทธศักราช ๒๕๖๐ มาตรา ๖๕ บัญญัติให้รัฐพึงจัดให้มียุทธศาสตร์ชาติ ๒๐ ปี (พ.ศ. ๒๕๖๑ - ๒๕๘๐) เป็นยุทธศาสตร์ชาติฉบับแรกของประเทศไทย ตามรัฐธรรมนูญแห่งราชอาณาจักรไทย ซึ่งจะต้องนำไปสู่การปฏิบัติเพื่อให้ประเทศไทยบรรลุวิสัยทัศน์ **“ประเทศไทยมีความมั่นคง มั่งคั่ง ยั่งยืน เป็นประเทศพัฒนาแล้ว ด้วยการพัฒนาตามหลักปรัชญาของเศรษฐกิจพอเพียง”** ภายในช่วงเวลาดังกล่าว เพื่อความสุขของคนไทยทุกคน ซึ่งการพัฒนาประเทศในช่วงระยะเวลาของยุทธศาสตร์ชาติจะมุ่งเน้นการสร้างสมดุลระหว่างการพัฒนาความมั่นคง เศรษฐกิจ สังคม และสิ่งแวดล้อม โดยการมีส่วนร่วมของทุกภาคส่วนในรูปแบบ **“ประชารัฐ”** โดยประกอบด้วย ๖ ยุทธศาสตร์ได้แก่ ยุทธศาสตร์ชาติด้านความมั่นคง ยุทธศาสตร์ชาติด้านการสร้างความสามารถในการแข่งขัน ยุทธศาสตร์ชาติด้านการพัฒนาและเสริมสร้างศักยภาพทรัพยากรมนุษย์ ยุทธศาสตร์ชาติด้านการสร้างโอกาสและความเสมอภาคทางสังคม ยุทธศาสตร์ชาติด้านการสร้างการเติบโตบนคุณภาพชีวิตที่เป็นมิตรกับสิ่งแวดล้อม และยุทธศาสตร์ชาติด้านการปรับสมดุลและพัฒนาระบบการบริหารจัดการภาครัฐ โดยมียุทธศาสตร์มีเป้าหมายและประเด็นการพัฒนาเกี่ยวกับงานของนักวิชาการสาธารณสุข ดังนี้

ยุทธศาสตร์ชาติด้านการพัฒนาและเสริมสร้างศักยภาพทรัพยากรมนุษย์ มีเป้าหมายการพัฒนาที่สำคัญเพื่อพัฒนาคนในทุกมิติและในทุกช่วงวัยให้เป็นคนดีเก่ง และมีคุณภาพ โดยคนไทยมีความพร้อมทั้งกาย ใจ สติปัญญา มีพัฒนาการที่รอบด้านและมีสุขภาวะที่ดีในทุกช่วงวัยมีจิตสาธารณะ รับผิดชอบต่อสังคมและผู้อื่น มัธยัสถ์อดออม โอบอ้อมอารีมีวินัย รักษาศีลธรรมและเป็นพลเมืองดีของชาติมีหลักคิดที่ถูกต้อง มีทักษะที่จำเป็นในศตวรรษที่ ๒๑ มีทักษะสื่อสารภาษาอังกฤษและภาษาที่สาม และอนุรักษ์ภาษาท้องถิ่น มีนิสัยรักการเรียนรู้และการพัฒนาตนเองอย่างต่อเนื่องตลอดชีวิต สูการเป็นคนไทยที่มีทักษะสูง เป็นนวัตกรรม นวัตกรรม นักคิด ผู้ประกอบการ เกษตรกรยุคใหม่และอื่น ๆ โดยมีสัมมาชีพตามความถนัดของตนเอง

ยุทธศาสตร์ชาติด้านการสร้างโอกาสและความเสมอภาคทางสังคม มีเป้าหมายการพัฒนาที่สำคัญกับการดึงเอาพลังของภาคส่วนต่าง ๆ ทั้งภาคเอกชน ประชาสังคม ชุมชนท้องถิ่น มาร่วมขับเคลื่อน โดยการสนับสนุนการรวมตัวของประชาชนในการร่วมคิดร่วมทำเพื่อส่วนรวม การกระจายอำนาจและความรับผิดชอบไปสู่กลไกบริหารราชการแผ่นดินในระดับท้องถิ่นการเสริมสร้างความเข้มแข็งของชุมชนในการจัดการตนเอง และการเตรียมความพร้อมของประชากรไทยทั้งในมิติสุขภาพ เศรษฐกิจ สังคม และสภาพแวดล้อมให้เป็นประชากรที่มีคุณภาพ สามารถพึ่งตนเองและทำประโยชน์แก่ครอบครัว ชุมชน และสังคมให้นานที่สุด โดยรัฐให้หลักประกันการเข้าถึงบริการและสวัสดิการที่มีคุณภาพอย่างเป็นธรรมและทั่วถึง

ยุทธศาสตร์ชาติด้านการสร้างการเติบโตบนคุณภาพชีวิตที่เป็นมิตรกับสิ่งแวดล้อม มีเป้าหมายการพัฒนาที่สำคัญเพื่อนำไปสู่การบรรลุเป้าหมายการพัฒนาที่ยั่งยืนในทุกมิติทั้งด้านสังคม เศรษฐกิจ สิ่งแวดล้อม ธรรมชาติและความเป็นหุ้นส่วนความร่วมมือระหว่างกันทั้งภายในและภายนอกประเทศอย่างบูรณาการ ใช้พื้นที่เป็นตัวตั้ง ในการกำหนดกลยุทธ์และแผนงานและการให้ทุกฝ่ายที่เกี่ยวข้องได้เข้ามามีส่วนร่วมในแบบทางตรงให้มากที่สุดเท่าที่จะเป็นไปได้โดยเป็นการดำเนินการบนพื้นฐานการเติบโตร่วมกัน ไม่ว่าจะเป็นทางเศรษฐกิจ สิ่งแวดล้อม และคุณภาพชีวิตโดยให้ความสำคัญกับการสร้างสมดุลทั้ง ๓ ด้าน อันจะนำไปสู่ความยั่งยืนเพื่อคนรุ่นต่อไปอย่างแท้จริง และยุทธศาสตร์ชาติ ๒๐ ปี จะเชื่อมโยงกับแผนพัฒนาเศรษฐกิจและสังคมแห่งชาติฉบับที่ ๑๒ เป็นแผนพัฒนาประเทศในระยะ ๕ ปี (พ.ศ. ๒๕๖๐ - ๒๕๖๕) ซึ่งแปลงมาจากยุทธศาสตร์ชาติระยะ ๒๐ ปี สู่การปฏิบัติอย่างเป็นรูปธรรม ใช้เป็นแนวทางการปฏิบัติงานขององค์กรภาครัฐต่อไป

นักวิชาการสาธารณสุข คือตำแหน่งที่ได้รับการบรรจุและแต่งตั้งให้ปฏิบัติหน้าที่ในองค์กรปกครองส่วนท้องถิ่น ไม่ว่าจะเป็นองค์การบริหารส่วนจังหวัด เทศบาล หรือองค์การบริหารส่วนตำบล มีบทบาทและหน้าที่ความรับผิดชอบด้านสาธารณสุขและสิ่งแวดล้อม ปฏิบัติงานทางด้านสาธารณสุข ซึ่งมีลักษณะงานที่ปฏิบัติเกี่ยวกับการศึกษา วิเคราะห์ วิจัย วินิจฉัยปัญหาพัฒนาทางด้านสาธารณสุข เช่น การสุขศึกษา การส่งเสริมสุขภาพ การสุขภาพ และการควบคุมโรค เป็นต้น เพื่อเสนอนโยบาย วางแผนงาน และดำเนินงานด้านการสาธารณสุข วัดและประเมินผล กำหนดระบบและวิธีการดำเนินเทศ นิเทศควบคุมติดตามผลและประเมินผลงานด้านสาธารณสุข การสอนและอบรมด้านสาธารณสุข และปฏิบัติหน้าที่อื่นที่เกี่ยวข้อง การจัดการบริการด้านสาธารณสุขของนักวิชาการสาธารณสุขจะประสบความสำเร็จได้นั้น ต้องอาศัยความรู้ ความสามารถ ความเข้าใจในหลักการบริหารจัดการ ต้องมีความรู้และเข้าใจระเบียบกฎหมายที่ใช้ในการปฏิบัติงาน และต้องมีทักษะในการบริหารหรือการจัดการทรัพยากรที่มีอยู่ให้เกิดประโยชน์สูงสุด เพื่อให้การปฏิบัติงานตามอำนาจหน้าที่ที่กฎหมายกำหนดไว้เกิดประสิทธิภาพ นักวิชาการสาธารณสุข จึงต้องปฏิบัติงานให้สอดคล้องกับรัฐธรรมนูญแห่งราชอาณาจักรไทย, แผนยุทธศาสตร์ชาติ ๒๐ ปี, แผนพัฒนาเศรษฐกิจและสังคมแห่งชาติฉบับที่ ๑๒, วิสัยทัศน์และพันธกิจขององค์กร, แผนยุทธศาสตร์การพัฒนาและแนวทางการพัฒนาขององค์กร, นโยบายการพัฒนาของผู้บริหารท้องถิ่น และนโยบายที่เกี่ยวข้องของจังหวัดและกรมส่งเสริมการปกครองท้องถิ่น กระทรวงมหาดไทย

๒. โครงสร้างการแบ่งส่วนราชการในภาพรวมที่มีนักวิชาการสาธารณสุข

สามารถแบ่งส่วนราชการในกองสาธารณสุขและสิ่งแวดล้อม ภายในหน่วยงานออกเป็น ๒ ระดับ ดังนี้

๒.๑ การแบ่งส่วนราชการเป็นระดับกอง (กองสาธารณสุขและสิ่งแวดล้อม)

กองสาธารณสุขและสิ่งแวดล้อม มีหน้าที่ความรับผิดชอบเกี่ยวกับสาธารณสุขชุมชน ส่งเสริมสุขภาพและอนามัย งานโภชนาการและอาหารปลอดภัย งานคุ้มครองผู้บริโภค การควบคุมและป้องกันโรค งานสุขาภิบาล สิ่งแวดล้อม งานรักษาความสะอาด และงานอื่น ๆ ที่เกี่ยวกับการให้บริการด้านสาธารณสุข งานสัตวแพทย์ งานด้านการรักษาพยาบาลในเบื้องต้นเกี่ยวกับศูนย์บริการสาธารณสุขและงานทันตกรรมสาธารณสุข

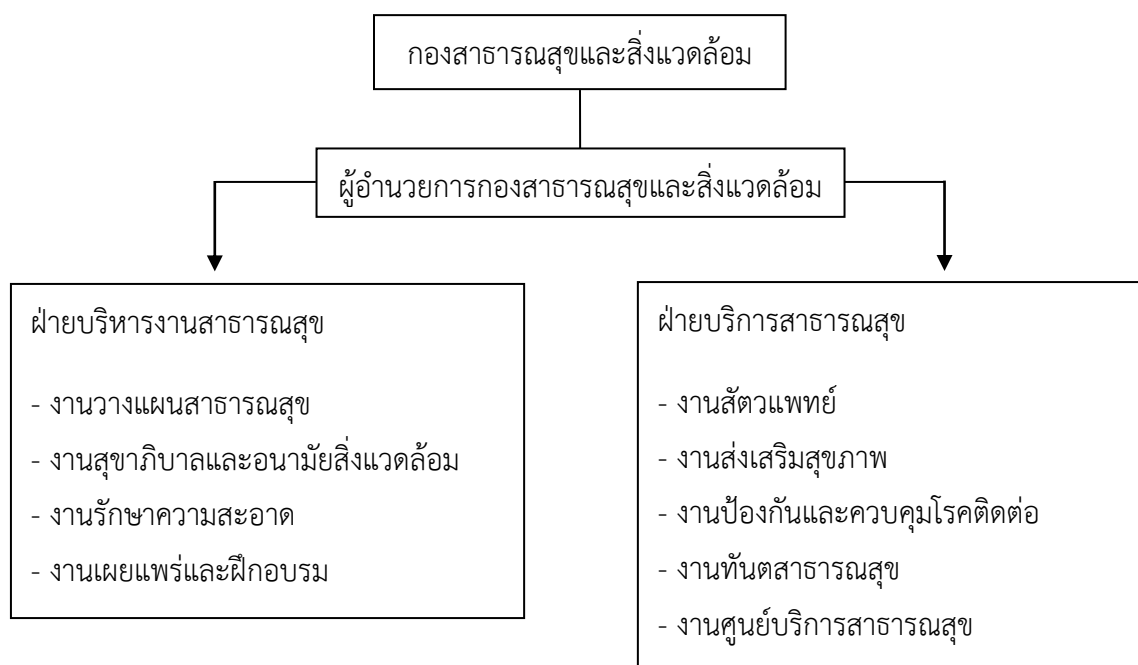

“**ฝ่ายบริหารงานสาธารณสุข**” มีหน้าที่ควบคุมดูแลและรับผิดชอบการปฏิบัติงานในหน้าที่ของงานวางแผนสาธารณสุข งานสุขาภิบาลและอนามัยสิ่งแวดล้อม งานรักษาความสะอาดและงานเผยแพร่และฝึกอบรม

งานวางแผนสาธารณสุข มีหน้าที่เกี่ยวกับ

- (๑) งานวางแผนด้านสาธารณสุข
- (๒) งานจัดทำแผนตามโครงการบริการสาธารณสุขให้สอดคล้องกับปัญหาสาธารณสุขของท้องถิ่น
- (๓) งานประสานแผนการปฏิบัติงานของหน่วยงานต่าง ๆ จากผลการปฏิบัติงาน
- (๔) งานรวบรวมแผนการปฏิบัติงานสาธารณสุขประจำเดือนของเทศบาล
- (๕) งานข้อมูล ข่าวสาร จัดทำและสนับสนุนระเบียบและรายงานให้หน่วยงานต่าง ๆ ที่เกี่ยวข้อง
- (๖) งานประเมินผลทางด้านการสาธารณสุข
- (๗) งานนิเทศและติดตามผลงานทางด้านการสาธารณสุข
- (๘) งานอื่นที่เกี่ยวข้องหรือตามที่ได้รับมอบหมาย

งานสุขาภิบาลและอนามัยสิ่งแวดล้อม มีหน้าที่เกี่ยวกับ

- (๑) งานควบคุมด้านสุขาภิบาลและสิ่งแวดล้อม
- (๒) งานสุขาภิบาลอาหารและโภชนาการ
- (๓) งานควบคุมการประกอบการค้าที่น่ารังเกียจหรืออาจเป็นอันตรายต่อสุขภาพ
- (๔) งานป้องกันควบคุมแก้ไขเหตุรำคาญและมลภาวะ
- (๕) งานสุขาภิบาลโรงงาน
- (๖) งานชีวอนามัย
- (๗) งานฉาปนกิจ
- (๘) งานอื่นที่เกี่ยวข้องหรือตามที่ได้รับมอบหมาย

งานรักษาความสะอาด มีหน้าที่เกี่ยวกับ

- (๑) งานกวาดล้างทำความสะอาด
- (๒) งานเก็บรวบรวมขยะมูลฝอย
- (๓) งานขนถ่ายขยะมูลฝอย
- (๔) งานขนถ่ายสิ่งปฏิกูล
- (๕) งานอื่นที่เกี่ยวข้องหรือตามที่ได้รับมอบหมาย

งานรักษาความสะอาด มีหน้าที่เกี่ยวกับ

- (๑) งานเผยแพร่กิจกรรมทางวิชาการด้านสาธารณสุข
- (๒) งานฝึกอบรมและศึกษาดูงาน
- (๓) งานพัฒนาบุคลากรด้านสาธารณสุข
- (๔) งานประเมินผล
- (๕) งานอื่นที่เกี่ยวข้องหรือตามที่ได้รับมอบหมาย

“ฝ่ายบริการสาธารณสุข” มีหน้าที่ควบคุมดูแลและรับผิดชอบการปฏิบัติงานในหน้าที่ของงานส่งเสริมสุขภาพ งานป้องกันและควบคุมโรคติดต่อและงานสัตว์แพทย์

งานส่งเสริมสุขภาพ มีหน้าที่เกี่ยวกับ

- (๑) งานด้านสุขศึกษา
- (๒) งานอนามัยโรงเรียน
- (๓) งานอนามัยแม่และเด็ก
- (๔) งานวางแผนครอบครัว
- (๕) งานสาธารณสุขมูลฐาน
- (๖) งานโภชนาการ
- (๗) งานสุขภาพจิต
- (๘) งานอื่นที่เกี่ยวข้องหรือตามที่ได้รับมอบหมาย

งานป้องกันและควบคุมโรคติดต่อ มีหน้าที่เกี่ยวกับ

- (๑) ป้องกันและสร้างเสริมภูมิคุ้มกันโรค
- (๒) งานควบคุมแมลงและพาหะนำโรค
- (๓) งานควบคุมและป้องกันโรคติดต่อ
- (๔) งานป้องกันการติดยาและสารเสพติด
- (๕) งานอื่นที่เกี่ยวข้องหรือตามที่ได้รับมอบหมาย

งานสัตวแพทย์ มีหน้าที่เกี่ยวกับ

- (๑) งานควบคุมและรับผิดชอบโรคสัตว์
- (๒) งานควบคุมและรับผิดชอบโรคที่เกิดจากสัตว์เลี้ยง หรือสัตว์ป่าที่นำมาเลี้ยง หรือสัตว์ที่อยู่อาศัยตามธรรมชาติ
- (๓) งานการระวังและรับผิดชอบโรคในกลุ่มบุคคลซึ่งประกอบอาชีพซึ่งเสี่ยงต่อการติดโรคสัตว์
- (๔) งานควบคุมการฆ่าสัตว์และโรงฆ่าสัตว์
- (๕) งานควบคุมโรคพิษสุนัขบ้า
- (๖) งานป้องกันโรคติดเชื้อหรืออันตรายหรือเหตุรำคาญจากสัตว์
- (๗) งานรายงานข้อมูลสถิติและการศึกษาวิจัยเกี่ยวกับงานด้านสัตวแพทย์
- (๘) งานอื่นที่เกี่ยวข้องหรือตามที่ได้รับมอบหมาย

งานศูนย์บริการสาธารณสุข มีหน้าที่เกี่ยวกับ

- (๑) งานให้บริการรักษาพยาบาลในและนอกสถานที่
- (๒) งานวางแผนและการจัดการให้การรักษาพยาบาลแก่ผู้ป่วย ให้สอดคล้องกับคำสั่งการรักษาของแพทย์
- (๓) งานวางแผนควบคุมการปฏิบัติงาน และประเมินผลตามแผน
- (๔) งานสนับสนุนเกี่ยวกับการตรวจ วินิจฉัย และให้บริการรักษาพยาบาล
- (๕) งานอื่นที่เกี่ยวข้องหรือตามที่ได้รับมอบหมาย

งานธุรการ มีหน้าที่เกี่ยวกับงานธุรการของกองหรือฝ่ายและงาน ดังต่อไปนี้

- (๑) งานสารบรรณ
- (๒) งานดูแลรักษา จัดเตรียม และให้บริการเรื่องสถานที่ วัสดุอุปกรณ์ติดต่อและอำนวยความสะดวก
- (๓) งานประสานงานเกี่ยวกับการประชุมสภาเทศบาล คณะเทศมนตรี และพนักงานเทศบาล
- (๔) งานตรวจสอบและแสดงรายการเกี่ยวกับเอกสารสำคัญของทางราชการ
- (๕) งานสาธารณกุศลของเทศบาลและของหน่วยงานต่าง ๆ ที่ขอความร่วมมือ
- (๖) งานรักษาความสะอาด ความปลอดภัยของสถานที่ราชการ
- (๗) งานขอพระราชทานเครื่องราชอิสริยาภรณ์ เหรียญจักรพรรดิมาลา หรือผู้ทำคุณประโยชน์
- (๘) งานจัดทำคำสั่งหรือประกาศ
- (๙) งานรับเรื่องราวร้องทุกข์และร้องเรียน
- (๑๐) งานพิจารณาเลื่อนขั้นเงินเดือนพนักงาน ลูกจ้างและการให้บำเหน็จความชอบกรณีพิเศษ
- (๑๑) งานการลาพักผ่อนประจำปีและการลาอื่น ๆ
- (๑๒) งานสวัสดิการต่าง ๆ

(๑๓) งานด้านประชาสัมพันธ์และอำนวยความสะดวกแก่ประชาชน

(๑๔) งานอื่นที่เกี่ยวข้องหรือตามที่ได้รับมอบหมาย

๒.๒ การแบ่งส่วนราชการเป็นระดับสำนัก (สำนักการสาธารณสุขและสิ่งแวดล้อม)

สำนักการสาธารณสุขและสิ่งแวดล้อมมีอำนาจและหน้าที่ความรับผิดชอบ เกี่ยวกับการดำเนินให้เป็นไปตามเจตนารมณ์ของกฎหมายที่ว่าด้วยการสาธารณสุขและสิ่งแวดล้อม พร้อมทั้งกฎหมายอื่นที่เกี่ยวข้อง ศึกษา วิจัย พัฒนาองค์ความรู้ ปรับปรุงรูปแบบการจักระบบการใช้บริการด้านสาธารณสุขและสิ่งแวดล้อม การให้บริการด้านการรักษาพยาบาล ทันทสาธารณสุข การรักษาความสะอาด การจัดการด้านสิ่งแวดล้อม อาชีวอนามัย การสัตวแพทย์อย่างทั่วถึง กำหนดมาตรฐานทางด้านการส่งเสริมสุขภาพ การควบคุมป้องกันโรคติดต่อและโรคไม่ติดต่อ การรักษาพยาบาล การพัฒนาพฤติกรรมอนามัย การสุขภาพิบาลและอนามัยสิ่งแวดล้อม เพื่อความสมบูรณ์ของร่างกาย จิตใจ อารมณ์ และสังคม พร้อมทั้งจัดสรรสวัสดิการด้านการรักษาพยาบาลในกลุ่มเป้าหมายต่าง ๆ อย่างทั่วถึงจัดให้บริการเผยแพร่ความรู้และถ่ายทอดเทคโนโลยีสารสนเทศ ด้านส่งเสริมสุขภาพ การป้องกันโรค การรักษาพยาบาล การควบคุมสิ่งแวดล้อมและพฤติกรรมอนามัย ตลอดจนการคุ้มครองผู้บริโภคให้แก่ประชาชนรวมทั้งหน่วยงานในสังกัดและหน่วยงานที่เกี่ยวข้อง ส่งเสริมรักษาไว้ซึ่งคุณภาพสิ่งแวดล้อม บริหารงานด้านการจัดการคุณภาพด้านสาธารณสุขและสิ่งแวดล้อม มุ่งเน้นการควบคุมป้องกันและแก้ไขปัญหาสิ่งแวดล้อมอันเนื่องมาจากภาวะมลพิษ ประสานการบริหารจัดการ พัฒนาระบบให้บริการด้านรักษาพยาบาลการบำรุงและการใช้ประโยชน์จากทรัพยากรธรรมชาติและสิ่งแวดล้อมของท้องถิ่น จัดบริการรักษาความสะอาด การจัดการมูลฝอยและสิ่งปฏิกูล รวมทั้งการวิเคราะห์ผลกระทบทางสิ่งแวดล้อมกำหนดนโยบายแนวทางปฏิบัติงานตลอดจนประสานแผนการให้บริการด้านสาธารณสุขและสิ่งแวดล้อมให้เป็นไปตามนโยบายหลักของผู้บริหารงานท้องถิ่นและสอดคล้องกับยุทธศาสตร์การพัฒนาของจังหวัดและส่วนกลาง ส่งเสริมการประสานงานกับองค์กรทั้งภาครัฐและเอกชนในการเผยแพร่ข้อมูลข่าวสารและเสริมศักยภาพในการดำเนินกิจกรรม กระตุ้นให้ประชาชนเข้ามามีส่วนร่วมในการบริหารจัดการอันจะนำไปสู่การสร้างสรรคคุณภาพชีวิตและสิ่งแวดล้อมของเทศบาล พร้อมทั้งปฏิบัติงานอื่นใดตามที่ผู้บังคับบัญชามอบหมาย

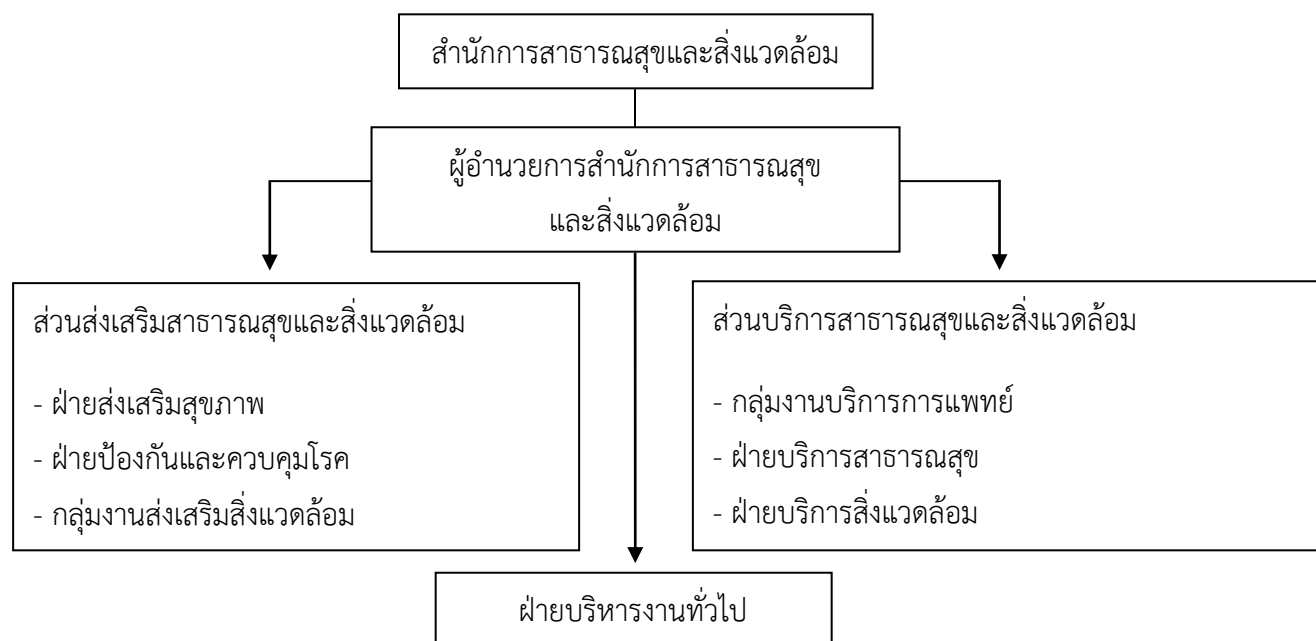

“ฝ่ายบริหารงานทั่วไป” มีหน้าที่รับผิดชอบเกี่ยวกับงานธุรการและสารบรรณทั่วไปของสำนักงานสาธารณสุขและสิ่งแวดล้อม โดยดำเนินการเกี่ยวกับการช่วยอำนวยความสะดวกและงานเลขานุการ งานธุรการ งานการเงิน และบัญชี พัสดุ-ซ่อมบำรุง อาคารสถานที่และยานพาหนะ การจัดระบบงานและการบริหารงานบุคคล สนับสนุนการปฏิบัติงานของส่วนราชการอื่น ๆ ที่เกี่ยวข้อง โดยจัดบริหารจัดการงานภายในฝ่าย ดังนี้

งานธุรการ มีหน้าที่รับผิดชอบเกี่ยวกับการปฏิบัติงานด้านสารบรรณและธุรการทั่วไป ได้แก่ การจัดทำบัญชีรับ-ส่งหนังสือ การร่างโต้ตอบหนังสือ การจัดทำบันทึกสรุปการประชุม การจัดทำประกาศ คำสั่ง การเวียนแจ้งหนังสือ การบันทึกข้อมูล การเลื่อนขั้นเงินเดือน การดำเนินการทางวินัยทะเบียนประวัติ การขอรับบำเหน็จบำนาญและเกษียณอายุ การขอพระราชทานเครื่องราชอิสริยาภรณ์ การประกาศเกียรติคุณ และงานอื่น ๆ ที่ผู้บังคับบัญชามอบหมาย

งานการเงินและบัญชี มีหน้าที่รับผิดชอบเกี่ยวกับการเงิน การบัญชี เงินทุนหมุนเวียน จัดทำบัญชีเงินเดือน การเบิกจ่ายงบประมาณ การจัดทำบัญชีรับ-จ่ายของสำนัก และงานรับผิดชอบเกี่ยวกับการดำเนินการพัสดุ การจัดซื้อ จัดจ้าง การจัดทำทะเบียนทรัพย์สิน การซ่อมแซมบำรุงครุภัณฑ์ ยานพาหนะและสิ่งก่อสร้างของสำนัก การจัดทำบัญชีคุมวัสดุของสำนัก

“ส่วนส่งเสริมสาธารณสุขและสิ่งแวดล้อม” มีหน้าที่รับผิดชอบเกี่ยวกับการกำหนดนโยบาย การควบคุมกำกับดูแล และอำนวยความสะดวกดำเนินงานของฝ่ายส่งเสริมสุขภาพ ฝ่ายป้องกันและควบคุมโรคติดต่อ ตลอดจนกลุ่มงานส่งเสริมสิ่งแวดล้อม ให้เกิดประสิทธิภาพและประสิทธิผล ตามแผนงานและเป้าหมายที่กำหนดไว้พร้อมทั้งดำเนินกิจกรรมอื่นใดตามผู้บังคับบัญชามอบหมาย จัดแบ่งกลุ่มงาน/ฝ่ายในการบริหารจัดการ ดังนี้

ฝ่ายส่งเสริมสุขภาพ มีหน้าที่รับผิดชอบเกี่ยวกับ การส่งเสริมและสนับสนุนทางด้านวิชาการ โดยการศึกษา ค้นคว้า วิเคราะห์ วิจัย กำหนดมาตรฐานและแผนการดำเนินงานควบคุม กำกับการเกี่ยวกับการส่งเสริมสุขภาพ การสาธารณสุขมูลฐาน งานวิชาการและแผนงาน ให้บรรลุตามเป้าประสงค์ของฝ่ายและปฏิบัติงานอื่นใดที่ผู้บังคับบัญชามอบหมายโดยแบ่งงานภายในส่วนของฝ่าย ดังนี้

งานส่งเสริมสุขภาพ มีหน้าที่รับผิดชอบเกี่ยวกับการวางแผน การจัดทำโครงการด้านส่งเสริมสุขภาพและอนามัยชุมชนทุกกลุ่มอายุ เช่น โครงการอนามัยแม่และเด็กวางแผนปฏิบัติงาน วางแผนครอบครัว อนามัยโรงเรียน พัฒนารูปแบบการจัดบริการด้านอนามัยชุมชน เผยแพร่ความรู้เกี่ยวกับอนามัยชุมชน โภชนาการ สุขศึกษา สุขภาพจิต เยี่ยมบ้าน การส่งเสริมการออกกำลังกายเพื่อสุขภาพ และปฏิบัติงานอื่น ๆ ที่ผู้บังคับบัญชามอบหมาย

งานสาธารณสุขมูลฐาน มีหน้าที่รับผิดชอบเกี่ยวกับการวางแผนดำเนินกิจกรรมงานสาธารณสุขมูลฐานในเขตเทศบาลนครหาดใหญ่ ทั้งแผนงานหลักและแผนงานย่อย ด้านการจัดการฝึกรอบรม นิเทศ ติดตามผลการดำเนินงานของอาสาสมัครสาธารณสุขในเขตเมือง (อสม.) จัดตั้ง/นิเทศติดตามให้การสนับสนุนศูนย์บริการสาธารณสุขมูลฐานในชุมชน (ศสมช.) การอนามัยชุมชน การพัฒนาระบบการให้ความรู้แก่อาสาสมัครรูปแบบต่าง ๆ และงานอื่น ๆ ที่ผู้บังคับบัญชามอบหมาย

งานวิชาการและแผนงาน มีหน้าที่รับผิดชอบเกี่ยวกับการศึกษา/วิจัย วิเคราะห์และจัดทำแผนงานด้านสาธารณสุขและสิ่งแวดล้อม ประมวลแผนและหาความจำเป็นของแผนงาน/โครงการของส่วนราชการต่าง ๆ ในรูปแผนงานหลักของสำนักงานสาธารณสุขและสิ่งแวดล้อมประกอบด้วยแผนการพัฒนาบุคลากร แผนอัตรากำลัง ๓ ปี การจัดหาบุคลากร แผนการนิเทศ ติดตามผล แผนงานเกี่ยวกับการส่งเสริมสุขภาพ การรักษาพยาบาล การควบคุมป้องกันโรค การรักษาพยาบาล การสุขภาพิบาลและอนามัยสิ่งแวดล้อม การบริการรักษาความสะอาด สัตวแพทย์ เป็นต้น จัดทำและประสานแผนการดำเนินกิจกรรม/โครงการ วางระบบสารสนเทศ เผยแพร่/ประชาสัมพันธ์และให้บริการข้อมูลข่าวสารต่าง ๆ ตามสภาพ ตลอดจนพัฒนาระบบฐานข้อมูลสารสนเทศให้เป็นปัจจุบันอย่างต่อเนื่อง และปฏิบัติงานอื่น ๆ ที่เกี่ยวข้องหรือได้รับมอบหมาย

ฝ่ายป้องกันและควบคุมโรค มีหน้าที่รับผิดชอบเกี่ยวกับการป้องกันและควบคุมโรคติดต่อและสนับสนุนทางด้านวิชาการ โดยการศึกษา ค้นคว้า วิเคราะห์ วิจัย กำหนดมาตรการและแผนการดำเนินงาน ควบคุม กำกับ การเกี่ยวกับการป้องกันโรคติดต่อ การควบคุมโรคติดต่อ การป้องกันและบำบัดการติดยาและสารเสพติด ให้บรรลุตามเป้าประสงค์ของฝ่ายและและปฏิบัติงานอื่นใดตามที่ผู้บังคับบัญชามอบหมาย โดยแบบงานภายในส่วนของฝ่ายดังนี้

งานป้องกันโรคติดต่อ มีหน้าที่รับผิดชอบเกี่ยวกับการวางแผน ค้นคว้า วิจัยการให้บริการ การจัดทำโครงการด้านการป้องกันโรคติดต่อในพื้นที่รับผิดชอบ เช่น การป้องกันและสร้างเสริมภูมิคุ้มกันโรคในโรงเรียนและชุมชน การเฝ้าระวังทางระบาดวิทยา การป้องกันโรคติดต่อชนิดต่าง ๆ และงานอื่น ๆ ที่ผู้บังคับบัญชามอบหมาย

งานควบคุมโรคติดต่อ มีหน้าที่รับผิดชอบเกี่ยวกับการวางแผน ค้นคว้า วิจัยการให้บริการ การจัดทำโครงการด้านการควบคุมโรคติดต่อในพื้นที่รับผิดชอบ เช่น การควบคุมแมลงและพาหะนำโรค การสอบสวนควบคุมโรคติดต่อ งานควบคุมโรคติดต่ออื่น ๆ การควบคุมโรคเอดส์ ระบาดวิทยา การชันสูตรสาธารณสุข และงานอื่น ๆ ที่ผู้บังคับบัญชามอบหมาย

งานป้องกันและบำบัดการติดยาเสพติด มีหน้าที่รับผิดชอบเกี่ยวกับการวางแผน ค้นคว้า วิจัย การให้บริการ การจัดทำโครงการด้านการป้องกันและบำบัดการติดยาเสพติดในพื้นที่รับผิดชอบ เช่น การบำบัด/รักษาผู้ติดยาและสารเสพติด การฟื้นฟูสภาพร่างกายและจิตใจ พร้อมทั้งฝึกอาชีพแก่ผู้ติดยาและสารเสพติดที่ผ่านการบำบัดรักษาแล้ว การให้ความรู้เรื่องยาและสารเสพติดในชุมชน โรงเรียน สถานประกอบการและงานอื่น ๆ ที่ผู้บังคับบัญชามอบหมายอื่นใดตามที่ผู้บังคับบัญชามอบหมาย

กลุ่มงานส่งเสริมสิ่งแวดล้อม มีหน้าที่รับผิดชอบเกี่ยวกับการส่งเสริมคุณภาพสิ่งแวดล้อม สนับสนุนทางด้านวิชาการ โดยการศึกษา ค้นคว้า วิเคราะห์ วิจัย กำหนดมาตรการและแผนการดำเนินงาน การปฏิบัติงานให้เป็นไปตามเจตนารมณ์ของพระราชบัญญัติการสาธารณสุข พ.ศ. ๒๕๓๕ พระราชบัญญัติรักษาความสะอาด พ.ศ. ๒๕๓๕ พระราชบัญญัติควบคุมคุณภาพสิ่งแวดล้อม พ.ศ. ๒๕๓๕ และกฎหมายอื่นใดที่เกี่ยวข้อง ควบคุมกำกับการปฏิบัติงานเกี่ยวกับการสุขภาพิบาล การอนามัยสิ่งแวดล้อม การพัฒนาระบบจัดเก็บมูลฝอยและสิ่งปฏิกูล การควบคุมมลพิษและเหตุรำคาญและปฏิบัติงานอื่นใดตามที่ผู้บังคับบัญชามอบหมาย โดยแบ่งงานภายในส่วนของกลุ่มงาน ดังนี้

งานสุขาภิบาล มีหน้าที่รับผิดชอบในการส่งเสริม พัฒนาสุขาภิบาลและการออกใบอนุญาตสถานประกอบการต่าง ๆ ในเขตเทศบาล ที่ต้องควบคุมตามกฎหมาย เช่น การสุขาภิบาลสถานที่จำหน่ายอาหารและสถานที่สะสมอาหาร การสุขาภิบาลน้ำดื่ม-น้ำใช้ การสุขาภิบาลสถานที่เสริมสวยแต่งผม การสุขาภิบาลตลาดสด การจำหน่ายสินค้าในที่สาธารณะ การควบคุมการประกอบกิจการที่อาจเป็นอันตรายต่อสุขภาพและงานอื่น ๆ ที่ผู้บังคับบัญชามอบหมาย

งานอนามัยสิ่งแวดล้อม มีหน้าที่รับผิดชอบเกี่ยวกับการควบคุม ป้องกันการอนามัยที่เกี่ยวข้องกับสภาวะแวดล้อมอันจะมีผลหรืออาจมีผลกระทบต่อสุขภาพและคุณภาพชีวิตของประชาชน เช่น การเฝ้าระวังคุณภาพอากาศ การเฝ้าระวังคุณภาพแหล่งน้ำ การกำจัดสุขาภิบาลอาคารสถานที่และโรงงานอุตสาหกรรม การควบคุมสุขลักษณะของอาคาร การชื้ออนามัย การประเมินผลกระทบต่อสิ่งแวดล้อม สุสานและฌาปนสถานงานคุ้มครองผู้บริโภค ควบคุมการเลี้ยงหรือปล่อยสัตว์ และงานอื่น ๆ ที่ผู้บังคับบัญชามอบหมาย

งานพัฒนาระบบจัดเก็บขยะมูลฝอยและสิ่งแฉะ มีหน้าที่รับผิดชอบเกี่ยวกับงานด้านวิชาการ การศึกษารวบรวมข้อมูล วิเคราะห์สภาพปัญหา การวางแผนจัดทำโครงการเพื่อพัฒนาศักยภาพ การจัดการมูลฝอยและสิ่งปฏิกูลการรักษาความสะอาด การรายงาน การจัดเก็บ การขนส่ง การจัดการของเสียอันตราย รวมทั้งการลดปริมาณมูลฝอย การจัดหาและพัฒนาเครื่องจักรกลในด้านการรักษาความสะอาด การพัฒนาบุคลากรการส่งเสริมสมรรถนะ การบริหารจัดการมูลฝอยและสิ่งปฏิกูล การพัฒนา/ปฏิรูปลมูลฝอยและสิ่งปฏิกูลให้เกิดประโยชน์และงานอื่น ๆ ที่ผู้บังคับบัญชามอบหมาย

งานควบคุมมลพิษและเหตุรำคาญ มีหน้าที่รับผิดชอบเกี่ยวกับการควบคุมมลพิษตามพระราชบัญญัติส่งเสริมและรักษาคุณภาพสิ่งแวดล้อม พ.ศ. ๒๕๓๕ เช่น การเสนอแผนปฏิบัติการเพื่อป้องกันและแก้ไขอันตรายอันเกิดจากการแพร่กระจายของมลพิษหรือภาวะมลพิษ จากมลพิษทางน้ำ อากาศ เสียง และมลพิษอื่น/ของเสียงอันตราย ฯลฯ รวมทั้งการป้องกันและระงับเหตุรำคาญตาม พ.ร.บ.การสาธารณสุข พ.ศ. ๒๕๓๕ และกฎหมายอื่น ๆ ที่เกี่ยวข้อง เช่น เหตุรำคาญอันเนื่องมาจากแหล่งน้ำ ทางระบายน้ำ ที่อาบน้ำ การเลี้ยงสัตว์ การกระทำใด ๆ อันเป็นเหตุให้เกิดกลิ่น แสง รังสี ความร้อน ฯลฯ เป็นเหตุให้เสื่อมหรืออาจเป็นอันตรายต่อสุขภาพ การควบคุมมลพิษอุตสาหกรรมและงานอื่น ๆ ที่ผู้บังคับบัญชามอบหมาย

งานคุ้มครองผู้บริโภค มีหน้าที่รับผิดชอบเกี่ยวกับการอบรมให้ความรู้แก่ผู้ประกอบการและประชาชนเกี่ยวกับผลิตภัณฑ์อาหารที่สะอาด ปลอดภัย การประชาสัมพันธ์ข้อมูลข่าวสารการตรวจสอบดูแลคุณภาพมาตรฐาน ความปลอดภัยของผลิตภัณฑ์อาหารที่ผลิต และจำหน่ายในเทศบาล

“ส่วนบริการสาธารณสุขและสิ่งแวดล้อม” มีหน้าที่รับผิดชอบเกี่ยวกับการกำหนดนโยบาย การควบคุม กำกับดูแลและอำนวยความสะดวกดำเนินงานของกลุ่มงานบริการการแพทย์ ฝ่ายบริการสาธารณสุข ฝ่ายบริการ สิ่งแวดล้อม ให้เกิดประสิทธิภาพและประสิทธิผล ตามแผนงานและเป้าหมายที่กำหนดไว้ พร้อมทั้งดำเนินกิจการ อื่น ๆ ตามที่ผู้บังคับบัญชามอบหมาย จัดแบ่งกลุ่มงาน/ฝ่าย ในการบริหารจัดการ ดังนี้

กลุ่มงานบริการการแพทย์ มีหน้าที่รับผิดชอบเกี่ยวกับการส่งเสริมและสนับสนุนทางด้านวิชาการ โดย ศึกษาค้นคว้า วิเคราะห์ วิจัย กำหนดมาตรการและแผนการให้บริการ พร้อมทั้งควบคุม กำหนดการให้บริการ ทันตสาธารณสุข เภสัชกรรม การชันสูตรและรังสีวิทยาและงานอื่น ๆ ที่ผู้บังคับบัญชามอบหมาย โดยแบ่งงาน ภายในส่วนของกลุ่มงาน ดังนี้

งานทันตสาธารณสุข มีหน้าที่รับผิดชอบเกี่ยวกับการวางแผนโครงการสนับสนุนการ ดำเนินการด้านทันตสาธารณสุข ศึกษา ค้นคว้า วิเคราะห์ วิจัย พัฒนาวิชาการรวมทั้งรูปแบบการจัดบริการ ทันตสาธารณสุข ทันตกรรมบำบัด และทันตกรรมป้องกัน ทันตกรรมเคลื่อนที่ การนิเทศ ติดตาม ประเมินผล งาน เผยแพร่ความรู้และเทคโนโลยีด้านทันตสาธารณสุขและงานอื่น ๆ ที่ผู้บังคับบัญชามอบหมาย

งานเภสัชกรรม มีหน้าที่รับผิดชอบเกี่ยวกับการบริหารยา เวชภัณฑ์และเคมีภัณฑ์ ทางการแพทย์ กำหนดบัญชียาหลักและควบคุมการจัดซื้อ จัดหา การเบิกจ่ายยา เวชภัณฑ์และเคมีภัณฑ์ การผลิตยา นิเทศ ติดตาม ประเมินผลการดำเนินงาน ตลอดจนวิเคราะห์ วิจัยเกี่ยวกับงานด้านเภสัช สาธารณสุข ปฏิบัติงานพร้อมกันหรือการปฏิบัติงานของส่วนราชการอื่นที่เกี่ยวข้องหรืองานอื่นใดที่ผู้บังคับบัญชา มอบหมาย

งานชันสูตรและรังสีวิทยา มีหน้าที่รับผิดชอบเกี่ยวกับการบริหารจัดการด้านการ ให้บริการชันสูตรทางโลหิตวิทยา จุลชีววิทยา ชีวเคมีและน้ำเหลือง พยาธิวิทยา ตรวจชิ้นเนื้อ ตรวจหา เซลล์มะเร็งระยะเริ่มแรก การชันสูตรวัตถุพยาน การบริการโลหิต รังสีวินิจฉัย การตรวจคลื่นหัวใจ การพัฒนาผลงานทางวิชาการ การศึกษาวิเคราะห์ วิจัย อุบัติการณ์ของโรคเพื่อสนับสนุนการรักษาและงาน อื่น ๆ ที่ผู้บังคับบัญชามอบหมาย

ฝ่ายบริการสาธารณสุข มีหน้าที่รับผิดชอบเกี่ยวกับการ ส่งเสริมสนับสนุนทางวิชาการโดยศึกษา วิเคราะห์ วิจัย กำหนดมาตรการและแผนงานให้บริการพร้อมทั้งควบคุม กำกับ การให้บริการในการดำเนิน กิจกรรมต่าง ๆ ในศูนย์บริการสาธารณสุข จำนวน ๑๔ แห่ง รวมทั้งระดับมาตรฐานการดำเนินงานของศูนย์บริการ สาธารณสุขให้มีคุณภาพประสิทธิภาพและประสิทธิผล การจัดทำบัตรสวัสดิการด้านการรักษาพยาบาล

ศูนย์บริการสาธารณสุข มีหน้าที่รับผิดชอบเกี่ยวกับการวางแผนบริหารจัดการให้ดำเนิน กิจกรรมต่าง ๆ ของศูนย์บริการสาธารณสุขเกิดประสิทธิภาพ ประสิทธิผล มีคุณภาพและครอบคลุมพื้นที่ รับผิดชอบ ประกอบด้วย เวชระเบียนและสถิติ การให้บริการรักษาพยาบาลในและนอกสถานที่ บริการฟื้นฟู สภาพและดูแลผู้ป่วยเรื้อรังและพิการ วิเคราะห์สภาพปัญหาของสถานบริการและสภาวะสุขภาพของประชาชนใน พื้นที่ที่รับผิดชอบการรับคำร้องและจัดทำบัตรสวัสดิการด้านรักษาพยาบาลผู้มีรายได้น้อย (บัตร สปร.) สวัสดิการ ผู้สูงอายุ และบัตรสวัสดิการต่าง ๆ พร้อมทั้งปฏิบัติงานอื่นใดที่ผู้บังคับบัญชามอบหมาย

ฝ่ายบริการสิ่งแวดล้อม มีหน้าที่รับผิดชอบเกี่ยวกับการส่งเสริมและสนับสนุนทางวิชาการ โดยการศึกษา วิเคราะห์ วิจัย กำหนดมาตรการและแผนการให้บริการพร้อมทั้งควบคุมกำหนดการให้บริการด้าน บริการรักษาความสะอาด ควบคุมสิ่งปฏิกูล สัตวแพทย์ ปรับปรุงการบริการด้านสิ่งแวดล้อมให้เกิดประสิทธิภาพ ประสิทธิผล ตลอดจนงานอื่นใดที่ผู้บังคับบัญชามอบหมาย โดยแบ่งงานภายในส่วนของฝ่าย ดังนี้

งานบริการรักษาความสะอาด มีหน้าที่รับผิดชอบเกี่ยวกับการดูแลรักษาความ สะอาด โดยการจัดเก็บรวบรวมและขนส่งมูลฝอยไปกำจัดตามหลักสุขาภิบาล บริหารบุคลากร ด้านการรักษา ความสะอาด เก็บ กวาด ล้างท่อ ทำความสะอาดถนน ทางเท้า ทางน้ำ ที่สาธารณพัฒนาพื้นที่รกร้างว่าง เปล่า ดูแล/บำรุง รักษาเครื่องจักรและวัสดุ อุปกรณ์ของงานรักษาความสะอาด และงานอื่น ๆ ที่ผู้บังคับบัญชา มอบหมาย

งานควบคุมสิ่งปฏิกูล มีหน้าที่รับผิดชอบเกี่ยวกับรับคำร้อง ขอรับบริการการสูบน้ำสิ่ง ปฏิกูล ควบคุมการให้บริการ เก็บรวบรวม การขนถ่ายสิ่งปฏิกูลในการกำจัดตามหลักสุขาภิบาล การกำจัดสิ่ง ปฏิกูลตามหลักสุขาภิบาล การให้บริการรถสุขาเคลื่อนที่ การศึกษาวิเคราะห์ พัฒนางานด้านสิ่งปฏิกูลและงาน อื่น ๆ ที่ผู้บังคับบัญชามอบหมาย

งานสัตวแพทย์ มีหน้าที่รับผิดชอบเกี่ยวกับการควบคุมการฆ่าสัตว์ การตรวจคุณภาพ เนื้อสัตว์ การชันสูตรโรคสัตว์ การควบคุมการบริหารจัดการโรงฆ่าสัตว์ การควบคุมและป้องกันโรคจาก สัตว์สู่คน เช่น การควบคุมโรคพิษสุนัขบ้า ส่งเสริมการเลี้ยงสัตว์ให้ถูกวิธี การควบคุมกำเนิดสุนัขจรจัด การตรวจ สุขภาพสัตว์ ป้องกันรักษาโรคสัตว์ในสัตว์เลี้ยงในปศุสัตว์ เพื่อมิให้โรคสัตว์ติดต่อถึงคนและงานอื่น ๆ ที่ผู้บังคับบัญชามอบหมาย

๓. บทบาทหน้าที่การปฏิบัติงานของนักวิชาการสาธารณสุขตามมาตรฐานตำแหน่ง

มาตรฐานกำหนดตำแหน่ง

ตำแหน่งประเภท วิชาการ

สายงาน วิชาการสาธารณสุข

ลักษณะงานโดยทั่วไป

สายงานนี้คลุมถึง ตำแหน่งที่ปฏิบัติงานทางด้านสาธารณสุข ซึ่งมีลักษณะงานที่ปฏิบัติ การศึกษาวิเคราะห์ วิจัย วินิจฉัยปัญหาพัฒนาทางด้านสาธารณสุขศึกษาเช่นการส่งเสริมสุขภาพการสุข การสุขาภิบาล และการควบคุมโรค เป็นต้น เพื่อเสนอนโยบาย วางแผนงาน และดำเนินงานด้านการสาธารณสุข วัดและประเมินผล กำหนดระบบ และวิธีการดำเนินเทศ นิเทศควบคุมติดตามผลและประเมินผลด้านสาธารณสุขการสอนและอบรมด้านสาธารณสุข และปฏิบัติหน้าที่อื่นที่เกี่ยวข้อง

ชื่อตำแหน่งในสายงานและระดับตำแหน่ง

ตำแหน่งในสายงานนี้มีชื่อและระดับของตำแหน่งดังนี้

นักวิชาการสาธารณสุข	ระดับปฏิบัติการ
นักวิชาการสาธารณสุข	ระดับชำนาญการ
นักวิชาการสาธารณสุข	ระดับชำนาญการพิเศษ
นักวิชาการสาธารณสุข	ระดับเชี่ยวชาญ

๓.๑ มาตรฐานกำหนดตำแหน่งนักวิชาการสาธารณสุขระดับปฏิบัติการ

หน้าที่และความรับผิดชอบหลัก

ปฏิบัติงานในฐานะผู้ปฏิบัติงานระดับต้นที่ต้องใช้ความสามารถทางวิชาการในการทำงาน ปฏิบัติงานเกี่ยวกับงานด้านวิชาการสาธารณสุขภายใต้การกำกับ แนะนำตรวจสอบ และปฏิบัติงานอื่น ตามที่ได้รับมอบหมาย โดยมีลักษณะงานที่ปฏิบัติในด้านต่าง ๆ ดังนี้

๑.ด้านการปฏิบัติการ

๑.๑ ศึกษา ค้นคว้า วิเคราะห์ วิจัย สืบค้นข้อมูลทางสถิติและวิชาการรวบรวมเบื้องต้นที่ไม่ซับซ้อนเกี่ยวกับงานด้านสาธารณสุข การส่งเสริมสุขภาพและการสุขาภิบาล เช่น สุขภาพ การเฝ้าระวังโรค การปฏิบัติงานด้านสุขาภิบาลและการกำหนดมาตรฐานงานสุขาภิบาลการควบคุมป้องกันโรคและภัยสุขภาพ และการฟื้นฟูสุขภาพบริการอนามัยแม่และเด็กการวางแผนครอบครัว การส่งเสริมภาวะโภชนาการ รวมทั้งการดูแลรักษาพยาบาล การจัดบริการสุขภาพ การสุขศึกษาและ พฤติกรรมสุขภาพ การสุขาภิบาล อนามัยสิ่งแวดล้อม พัฒนาระบบกลไกและการบังคับใช้กฎหมายสาธารณสุขเพื่อช่วยในการเสริมสร้างระบบการสาธารณสุขที่ดี

๑.๒ สรุปรายงานเกี่ยวกับการดำเนินงาน หรือรายงานการรวบรวมข้อมูลทางวิชาการด้านสาธารณสุข การส่งเสริมสุขภาพและสุขภาพเฝ้าระวังผู้บังคับบัญชาเพื่อประกอบการวางแผนในการปฏิบัติงาน

๑.๓ ติดตามผลการศึกษา วิเคราะห์และวิจัยงานด้านสาธารณสุข เพื่อนำมาใช้ในการปฏิบัติงานให้เหมาะสมกับสถานการณ์ต่าง ๆ

๑.๔ ร่วมพัฒนาเนื้อหา องค์ความรู้ คุณภาพมาตรฐานเกี่ยวกับงานด้านสาธารณสุข ระบบบริการสุขภาพโดยบูรณาการแบบองค์รวมว่าด้วยการคุ้มครองและส่งเสริมภูมิปัญญาเกี่ยวกับ สุขภาพและระบบบริการสุขภาพ และจัดทำคู่มือ แนวทางปฏิบัติวิชาการเอก สื่อสุขภาพการศึกษา การประชาสัมพันธ์ เพื่อให้ประชาชน มีความรู้ สามารถ ป้องกันตนเองจากโรคและภัยสุขภาพ

๑.๕ ปฏิบัติการในการส่งเสริมสุขภาพอนามัยสิ่งแวดล้อมการควบคุมป้องกันโรค ภัยสุขภาพ การเฝ้าระวังโรค รักษาเบื้องต้น และติดตามฟื้นฟูสุขภาพในชุมชน เครื่องมือและดูแลบำรุงรักษา อุปกรณ์ที่พร้อมใช้งานเพื่อพัฒนาระบบบริการสาธารณสุขอย่างมีประสิทธิภาพและทั่วถึง

๑.๖ ช่วยจัดทำฐานข้อมูลเบื้องต้นที่เกี่ยวข้องกับงานด้านสาธารณสุข เช่น ผู้ป่วย กลุ่มเสี่ยง บุคลากรทางด้านบริการสุขภาพประชากร สถานะสุขภาพ ระบาดวิทยาเอื้อต่อสิ่งแวดล้อม สุขภาพ สถานประกอบการทั้งภาครัฐและเอกชน องค์กรภาคีเครือข่ายเพื่อนำมาใช้ในการวิเคราะห์ ในการปรับปรุงระบบงานสาธารณสุขให้มีประสิทธิภาพสูงขึ้น

๑.๗ ให้บริการคัดกรอง ตรวจวินิจฉัย รักษาเบื้องต้น สอบสวนสืบสวนโรค ติดตามผู้ป่วย ผู้สัมผัสเพื่อการเฝ้าระวัง ควบคุมป้องกันโรคและภัยสุขภาพ รวมทั้งส่งเสริมสุขภาพ และฟื้นฟูสุขภาพ ประชาชนมีสุขภาพที่ดี

๑.๘ ร่วมประเมินสิ่งแวดล้อมการทำงาน ประเมินสถานประกอบการ สถานบริการ สาธารณะ สถานที่สาธารณะทางด้านอนามัยสิ่งแวดล้อมเพื่อการป้องกันควบคุมโรคและภัยสุขภาพอย่างมีประสิทธิภาพ

๑.๙ ร่วมประเมินกิจกรรมเพื่อความสะอาดเช่นการรักษาความสะอาดของชุมชน เก็บขยะของชุมชนการจัดสุขาภิบาลในโรงเรียนหรือที่อยู่อาศัยเป็นต้นเพื่อการป้องกันควบคุมโรคและภัย สุขภาพอย่างมีประสิทธิภาพและแก้ไขปัญหาหรือเหตุรำคาญที่กระทบต่อประชาชนในพื้นที่

๑.๑๐ ช่วยปฏิบัติงานส่งเสริม ควบคุม กำกับมาตรฐาน การบังคับใช้กฎหมายเกี่ยวกับ การแพทย์และสาธารณสุข และกฎหมายอื่นที่เกี่ยวข้อง เพื่อการคุ้มครองผู้บริโภคผู้บริการและผลิตภัณฑ์สุขภาพ

๑.๑๑ ศึกษา วิเคราะห์ และวิจัยข้อมูลต่างๆที่เกี่ยวข้องด้านสาธารณสุข การส่งเสริม สุขภาพและสุขภาพเฝ้าระวังเพื่อกำหนดนโยบาย แผนงานและแนวทางการดำเนินงานด้านสาธารณสุขและส่งเสริมสุขภาพ

๑.๑๒ ช่วยดำเนินการนิเทศงานควบคุมติดตามและประเมินผลด้านสาธารณสุข ด้าน ส่งเสริมสุขภาพและด้านสุขภาพิบาล โดยการกำหนดแบบฟอร์มวิธีการรายงานผลการปฏิบัติงานเพื่อให้การดำเนินงานเป็นไปอย่างมีประสิทธิภาพตรงตามเป้าหมายที่กำหนดไว้

๑.๑๓ จัดทำ และจัดสรรเวชภัณฑ์ เครื่องมืออุปกรณ์การแพทย์เพื่อให้เกิดความพร้อม และความราบรื่นในการดำเนินงานส่งเสริมสุขภาพในพื้นที่

๑.๑๔ รวบรวมข้อมูลและประสานงานกับเครือข่ายภาคีเช่น สสส. สสจ. สสอ.,สอ. อสม.,สปสช. เป็นต้นเพื่อส่งเสริมให้เกิดการมีส่วนร่วมในการดูแลรักษาสุขภาพของประชาชนในพื้นที่

๑.๑๕ รวบรวมข้อมูลและศึกษาเกี่ยวกับการเกิดโรคและการแพร่กระจาย การเฝ้าระวังและควบคุมการระบาดของโรค การสุขภาพิบาลและสภาพความเป็นอยู่ของประชาชน เพื่อประกอบการวางแผนการสุขภาพิบาลที่เหมาะสมกับสถานการณ์และความจำเป็นของท้องที่

๒.ด้านการวางแผน

๒.๑ วางแผนการทำงานที่รับผิดชอบร่วมดำเนินการวางแผนการทำงานของหน่วยงานหรือโครงการเพื่อให้การดำเนินงานเป็นไปตามเป้าหมายผลสัมฤทธิ์ที่กำหนด

๒.๒ วางแผนวัดผล ประเมินผลการทำงานในหน้าที่รับผิดชอบเพื่อให้เกิดประสิทธิภาพในการทำงาน

๓. ด้านการประสานงาน

๓.๑ ประสานการทำงานร่วมกันทั้งภายในและภายนอกทีมงานหรือหน่วยงาน เพื่อให้เกิดความร่วมมือและผลสัมฤทธิ์ตามที่กำหนดไว้

๓.๒ ชี้แจงและให้รายละเอียดเกี่ยวกับข้อมูล ข้อเท็จจริง แก่บุคคลหรือหน่วยงานที่เกี่ยวข้อง เพื่อสร้างความเข้าใจหรือความร่วมมือในการดที่ได้รับมอบหมายงานตามที่ได้รับมอบหมาย

๓.๓ ประสานงานในระดับกลุ่มกับหน่วยงานราชการ เอกชน และประชาชนทั่วไปเพื่อขอความช่วยเหลือและร่วมมือในการปฏิบัติงานและแลกเปลี่ยนความรู้ ความเชี่ยวชาญที่เป็นประโยชน์ต่อการทำงานของหน่วยงาน

๔. ด้านการบริการ

๔.๑ ตรวจสอบสภาพของเครื่องมืออุปกรณ์ต่างๆ ให้มีคุณภาพและเหมาะสมแก่การนำไปใช้งานอยู่เสมอ รวมทั้งสนับสนุนงานอื่นๆ ที่เกี่ยวข้องกับการให้บริการทางสาธารณสุข บริการดังกล่าวเป็นไปอย่างราบรื่น

๔.๒ สนับสนุนการถ่ายทอดความรู้ทางวิชาการหรือเทคโนโลยีแก่บุคคลภายใน หน่วยงานเพื่อเป็นความรู้และให้สามารถดำเนินงานให้มีประสิทธิภาพ

๔.๓ ให้บริการทางวิชาการ เช่น การจัดทำเอกสาร ตำรา คู่มือ เอกสารสื่อ เผยแพร่ในรูปแบบต่างๆ เพื่อการเรียนรู้และความเข้าใจในระดับต่าง ๆ ในงานด้านสาธารณสุข

๔.๔ ร่วมปฏิบัติการในการพัฒนาศักยภาพของบุคลากรและองค์กรเพื่อให้เป็นบุคลากร ที่มีความชำนาญ และปฏิบัติงานได้อย่างมีประสิทธิภาพ

๔.๕ นิเทศงานด้านสาธารณสุขให้แก่อาสาสมัครสาธารณสุขประจำหมู่บ้าน เพื่อสามารถปฏิบัติงานในพื้นที่ได้อย่างถูกต้องและมีประสิทธิภาพ

๔.๖ อบรม ให้ความรู้ ส่งเสริม เผยแพร่ด้านสาธารณสุข การควบคุมโรค การสุขภาพ การเสริมสร้างภูมิคุ้มกันโรคและการส่งเสริมสุขภาพด้านต่างๆแก่ประชาชนครูนักเรียนเพื่อให้ผู้ที่สนใจได้ทราบข้อมูลและความรู้ต่างๆที่เป็นประโยชน์และสามารถนำไปปฏิบัติได้อย่างถูกต้อง

๓.๒ มาตรฐานกำหนดตำแหน่งนักวิชาการสาธารณสุขระดับชำนาญการ

หน้าที่และความรับผิดชอบหลัก

ปฏิบัติงานในฐานะหัวหน้างาน ซึ่งต้องกำกับ แนะนำ ตรวจสอบการปฏิบัติงานของ ปฏิบัติงาน โดยใช้ความรู้ ความสามารถ ประสบการณ์ และความชำนาญสูงในงานวิชาการสาธารณสุข ปฏิบัติงานที่ต้องตัดสินใจหรือแก้ปัญหาที่ยาก และปฏิบัติงานอื่นตามที่ได้รับมอบหมาย

ปฏิบัติงานในฐานะผู้ปฏิบัติงานที่มีประสบการณ์ โดยใช้ความรู้ ความสามารถ ประสบการณ์และความชำนาญสูงในงานวิชาการสาธารณสุข ปฏิบัติงานที่ต้องตัดสินใจหรือแก้ปัญหาที่ยากและปฏิบัติงาน อื่นตามที่ได้รับมอบหมายโดยมีลักษณะงานที่ปฏิบัติในด้านต่าง ๆ ดังนี้

๑.ด้านการปฏิบัติการ

๑.๑ ศึกษา ค้นคว้า วิเคราะห์ วิจัย รวบรวมข้อมูล เรื่องที่ยากและมีความซับซ้อน ต้องอาศัยความรู้ทางวิชาการด้านสาธารณสุข เช่น การส่งเสริมสุขภาพ การเฝ้าระวังโรค การควบคุมป้องกันโรคและภัยสุขภาพ และการฟื้นฟูสุขภาพ รวมทั้ง การดูแลรักษาพยาบาล การจัดการบริการสุขภาพ การสุศึกษาและพฤติกรรมสุขภาพ การสุขภาพ อนามัยสิ่งแวดล้อม พัฒนาระบบกลไกและการบังคับใช้ กฎหมายสาธารณสุข เพื่อช่วยในการเสริมสร้างระบบการสาธารณสุขที่ดี

๑.๒ วิเคราะห์ปัญหาที่เกิดขึ้นในการปฏิบัติงานและแก้ปัญหาที่เกิดขึ้น ให้ เป็นไปตามเป้าหมายที่กำหนด รวมทั้งวิเคราะห์รายงานเกี่ยวกับการดำเนินงาน หรือรายงานการรวบรวมข้อมูล วิชาการด้านสาธารณสุขและเสนอแนะ เพื่อประกอบการจัดทำมาตรฐานให้ประชาชนได้รับการบริการทางสาธารณสุข ที่มีประสิทธิภาพ

๑.๓ กำกับ ดูแล การประเมินผลการดำเนินงานในโครงการต่าง ๆ เพื่อให้ทราบผลการดำเนินงานและนำมาปรับปรุงระบบงานให้มีประสิทธิภาพและเป็นไปตามเป้าหมายที่กำหนด

๑.๔ กำกับดูแลการพัฒนาเนื้อหา องค์ความรู้ คุณภาพมาตรฐานเกี่ยวกับ ด้านสาธารณสุขและระบบบริการสุขภาพ โดยบูรณาการแบบองค์รวมว่าด้วยการคุ้มครองและส่งเสริมสุขภาพ ปัญญา เกี่ยวกับงาน

ด้านสาธารณสุขและระบบบริการสุขภาพ และจัดทำคู่มือ แนวทางปฏิบัติ เอกสารวิชา สื่อสุขศึกษา ประชาสัมพันธ์ เพื่อให้ประชาชน มีความรู้ สามารถป้องกันตนเองจากโรคและภัยสุขภาพ

๑.๕ กำกับดูแลการปฏิบัติการในการส่งเสริมสุขภาพ อนามัยสิ่งแวดล้อม การควบคุม ป้องกันโรค และภัยสุขภาพ การเฝ้าระวังโรค รักษาเบื้องต้น และติดตามฟื้นฟูสุขภาพในชุมชน ดูแล บำรุงรักษาเครื่องมือและอุปกรณ์ที่พร้อมใช้งาน เพื่อพัฒนาระบบบริการสาธารณสุขอย่างมีประสิทธิภาพและทั่วถึง

๑.๖ วิเคราะห์ข้อมูลที่ซับซ้อนที่เกี่ยวข้องกับงานด้านสาธารณสุข เช่น ข้อมูล กลุ่มเสี่ยง บุคลากรทางด้านบริการสุขภาพ ประชากร สถานะสุขภาพ ระบาดวิทยา สิ่งแวดล้อมที่เอื้อต่อสุขภาพสถานประกอบการทั้งภาครัฐและเอกชน องค์กรภาคีเครือข่าย เพื่อนำไปใช้ในการวิเคราะห์ในการปรับปรุงระบบงาน สาธารณสุขให้มีประสิทธิภาพสูงขึ้น

๑.๗ ให้คำปรึกษาแนะนำบริการคัดกรอง ตรวจ วินิจฉัยรักษาเบื้องต้น สอบสวน สืบสวนโรค ติดตามผู้ป่วย ผู้สัมผัส เพื่อการเฝ้าระวัง ควบคุมป้องกันโรคและภัยสุขภาพ รวมทั้ง ฟื้นฟูสุขภาพ เพื่อให้ประชาชนมีสุขภาพที่ดี

๑.๘ ประเมินสิ่งแวดล้อมการทำงาน ประเมินสถานประกอบการทางด้านอนามัย สิ่งแวดล้อม เพื่อการป้องกันควบคุมโรคและภัยสุขภาพอย่างมีประสิทธิภาพ

๑.๙ ปฏิบัติงานส่งเสริม ควบคุม กำกับ พัฒนา มาตรฐาน ร่วมกำหนดแนวทางการบังคับใช้กฎหมายเกี่ยวกับการแพทย์และสาธารณสุข และกฎหมายอื่นที่เกี่ยวข้อง เพื่อการคุ้มครองด้านบริการและผลิตภัณฑ์สุขภาพ

๒. ด้านการวางแผน

วางแผนหรือร่วมดำเนินการวางแผนการทำงานตามแผนงานหรือโครงการของหน่วยงานระดับสำนักหรือกอง และแก้ไขปัญหาในการปฏิบัติงาน เพื่อให้การดำเนินงานเป็นไปตามเป้าหมายผล กำหนด

๓. ด้านการประสานงาน

๓.๑ ประสานการทำงานร่วมกันโดยมีบทบาทในการให้ความเห็นและคำแนะนำเบื้องต้นแก่สมาชิกในทีมงานหรือหน่วยงานอื่น เพื่อให้เกิดความร่วมมือและผลสัมฤทธิ์ตามที่กำหนดไว้

๓.๒ ให้ข้อคิดเห็นหรือคำแนะนำเบื้องต้นแก่สมาชิกในทีมงานหรือบุคคลหรือหน่วยงานที่เกี่ยวข้องเพื่อสร้างความเข้าใจและความร่วมมือในการดำเนินงานตามที่ได้รับมอบหมาย

๔. ด้านการบริการ

๔.๑ ให้บริการทางสาธารณสุขที่ตนรับผิดชอบ รวบรวมข้อมูล บันทึกข้อมูลที่เกี่ยวข้องเพื่อสนับสนุน การพัฒนาการให้บริการทางสาธารณสุข เพื่อเสริมสร้างสุขลักษณะที่ดีของประชาชน

๔.๒ ดำเนินการ ถ่ายทอดความรู้ทางวิชาการหรือเทคโนโลยีแก่ผู้ได้บังคับบัญชา และบุคคลภายในหน่วยงาน เพื่อเป็นความรู้และให้สามารถดำเนินงานให้มีประสิทธิภาพ

๔.๓ ดำเนินการจัดทำเอกสาร ตำรา คู่มือ เอกสารสื่อเผยแพร่ในรูปแบบต่าง ๆ การเรียนรู้และความเข้าใจในระดับต่าง ๆ รวมทั้งการพัฒนาเครื่องมืออุปกรณ์ วิธีการ หรือ เทคโนโลยีต่างๆ มาใช้ในด้านสาธารณสุข

๔.๔ ปฏิบัติการในการพัฒนาศักยภาพของบุคลากรและองค์กร เพื่อให้เป็นบุคลากร มีความชำนาญและปฏิบัติงานได้อย่างมีประสิทธิภาพ

๔.๕ นิเทศงานด้านสาธารณสุขระดับตำบล เพื่อให้สามารถปฏิบัติงานในพื้นที่ ถูกต้องและมีประสิทธิภาพ

๓.๓ มาตรฐานกำหนดตำแหน่งนักวิชาการสาธารณสุขระดับชำนาญการพิเศษ

หน้าที่และความรับผิดชอบหลัก

ปฏิบัติงานในฐานะหัวหน้างาน ซึ่งต้องกำกับ แนะนำ ตรวจสอบการปฏิบัติงานของผู้ร่วม ปฏิบัติงาน โดยใช้ความรู้ ความสามารถ ประสบการณ์ และความชำนาญงานสูงมากในงานวิชาการ ด้านวิชาการสาธารณสุข ปฏิบัติงานที่ต้องตัดสินใจหรือแก้ปัญหาที่ยากมากและปฏิบัติงานอื่นตามที่ได้รับ มอบหมาย หรือ

ปฏิบัติงานในฐานะผู้ปฏิบัติงานที่มีประสบการณ์ โดยใช้ความรู้ ความสามารถ ประสบกา และความชำนาญในงานสูงมากในงานวิชาการด้านวิชาการสาธารณสุขปฏิบัติงานที่ต้องตัดสินใจหรือ แก้ปัญหาที่ยากมากและปฏิบัติงานอื่นตามที่ได้รับมอบหมาย โดยมีลักษณะงานที่ปฏิบัติในด้านต่าง ๆ ดังนี้

๑. ด้านการปฏิบัติการ

๑.๑ วางแนวทางการศึกษา ค้นคว้า วิเคราะห์ วิจัย รวบรวมข้อมูล เรื่องที่ยากและมีความซับซ้อนต้องอาศัยความรู้ทางวิชาการด้านสาธารณสุข หรือประสบการณ์สูง เช่น การส่งเสริมสุขภาพ เฝ้าระวังโรค การควบคุมป้องกันโรคและภัยสุขภาพ และการฟื้นฟูสุขภาพ รวมทั้งการดูแลรักษาพยาบาล การจัดบริการสุขภาพ การสุศึกษาและพฤติกรรมสุขภาพ การสุขภาพิบาล อนามัยสิ่งแวดล้อม พ ระบบกลไกและการบังคับใช้กฎหมายสาธารณสุข เพื่อเสริมสร้างระบบการสาธารณสุขที่ดี

๑.๒ วิเคราะห์ปัญหาที่เกิดขึ้นในการปฏิบัติงานและแก้ปัญหาที่เกิดขึ้น ให้ เป็นไปตามเป้าหมายที่กำหนด รวมทั้งวิเคราะห์รายงานเกี่ยวกับการดำเนินงาน หรือรายงานการรวบรวม ทางวิชาการด้านสาธารณสุข ส่งเสริมสุขภาพการควบคุมโรคการสุขภาพิบาลการเสริมสร้างภูมิคุ้มกันโรค การ ส่งเสริมสุขภาพด้านต่างๆให้มีประสิทธิภาพสูงขึ้นและเสนอแนะ เพื่อวางแนวทางในการจัดทำมาตรฐานงานด้านสาธารณสุข ในการปรับปรุงระบบงานสาธารณสุขให้มีประสิทธิภาพสูงขึ้นในระดับสำนัก

๑.๓ วางแนวทางการประเมินผลการดำเนินงานในโครงการต่าง ๆ เพื่อให้ทราบผลการดำเนินงานและนำมาปรับปรุงระบบงานให้มีประสิทธิภาพและเป็นไปตามเป้าหมายที่ระดับสำนักกำหนดในระดับสำนัก

๑.๔ วางแนวทางการพัฒนาเนื้อหา องค์ความรู้ คุณภาพมาตรฐานเกี่ยวกับงานด้าน สาธารณสุข และระบบบริการสุขภาพ โดยบูรณาการแบบองค์รวมว่าด้วยการคุ้มครอง และส่งเสริมภูมิปัญญา เกี่ยวกับงานด้านสาธารณสุขและระบบบริการสุขภาพ และจัดทำคู่มือ แนวทางปฏิบัติการสื่อสารสุขภาพ ศึกษาศึกษา ประชาสัมพันธ์ เพื่อให้ประชาชนมีความรู้ สามารถป้องกันตนเองจากโรคและภัยสุขภาพ

๑.๕ ตรวจสอบการดำเนินงานด้านสาธารณสุข เพื่อประกอบการวางมาตรการและ มาตรฐานงานด้านสาธารณสุข ในการปรับปรุงระบบงานสาธารณสุขให้มีประสิทธิภาพสูงขึ้น

๑.๖ พัฒนาข้อมูลที่เกี่ยวข้องกับงานด้านสาธารณสุข สุข เช่น ข้อมูลของผู้ป่วย กลุ่มเสี่ยง บุคลากรทางด้านบริการสุขภาพ ประชากร สถานะสุขภาพ ระบาดวิทยา สิ่งแวดล้อมที่ สุขภาพ สถานประกอบการ ทั้งภาครัฐและเอกชน องค์การภาคีเครือข่ายเพื่อนำไปใช้ในการวิเคราะห์ในการปรับปรุงระบบงานสาธารณสุขให้มีประสิทธิภาพสูงขึ้น

๑.๗ กำกับ ดูแล ให้คำปรึกษา แนะนำ การวินิจฉัย ตรวจสอบสืบสวน ติดตามผู้ป่วย ผู้สัมผัส เพื่อการเฝ้าระวัง ควบคุมป้องกันโรคและภัยสุขภาพ รวมทั้งส่งเสริมสุขภาพ เพื่อให้ประชาชนมีสุขภาพที่ดี

๑.๘ กำกับ ดูแล ให้คำปรึกษา แนะนำ การประเมินสิ่งแวดล้อมการทำงาน ประเมิน สถานประกอบการทางด้านอนามัยสิ่งแวดล้อม เพื่อการป้องกันควบคุมโรคและภัยสุขภาพอย่างมีประสิทธิภาพ

๑.๙ วางระบบและกำหนดแนวทางการส่งเสริม ควบคุม กำกับ พัฒนา มาตรฐาน และการบังคับใช้กฎหมายเกี่ยวกับการแพทย์และสาธารณสุข และกฎหมายอื่นที่เกี่ยวข้อง เพื่อการคุ้มครอง ผู้บริโภค ด้านบริการและผลิตภัณฑ์สุขภาพ

๑.๑๐ กำกับติดตามและตรวจสอบการศึกษาวิเคราะห์และวิจัยข้อมูลต่างๆที่ เกี่ยวข้องด้านสาธารณสุขและส่งเสริมสุขภาพเพื่อกำหนดนโยบายแผนงาน และแนวทางการดำเนินงานด้านสาธารณสุข ด้านส่งเสริมสุขภาพและสุขภาพิบาล

๑.๑๑ ให้คำปรึกษากำหนดแนวทางในการศึกษาค้นคว้าวิเคราะห์สำรวจและสรุป ข้อมูลทางสถิติ และวิชาการเกี่ยวกับงานด้านสาธารณสุขและส่งเสริมเช่นส่งเสริมสุขภาพการเฝ้า ระวังโรคการควบคุม ป้องกันโรคและภัยสุขภาพและการฟื้นฟูสุขภาพรวมทั้งการประเมินผลการปฏิบัติงานตาม โครงการเฉพาะ เรื่องการจัดบริการสุขภาพการศึกษาและพฤติกรรมสุขภาพ การสุขภาพิบาลอนามัย สิ่งแวดล้อมระบบ กลไกและการบังคับใช้กฎหมายสาธารณสุขเพื่อสร้างหรือพัฒนาระบบส่งเสริมสุขภาพ ระบบการสาธารณสุขที่ดี รวมถึงกำหนดแนวทางในการศึกษาวิเคราะห์และพัฒนาเนื้อหาองค์ความรู้ คุณภาพ มาตรฐานเกี่ยวกับงานสาธารณสุขและส่งเสริมสุขภาพงานสาธารณสุขและระบบบริการสุขภาพรวมถึง กลวิธีใน การปฏิบัติงานเกี่ยวกับด้านสาธารณสุขและส่งเสริมสุขภาพเช่นการบริการอนามัยแม่และเด็กการ วางแผน ครอบครัวยุทธศาสตร์สุขภาพะโกชนาการเป็นต้นเพื่อให้ประชาชนมีความรู้และสามารถป้องกันตนเองจากโรค

๑.๑๒ ควบคุมดูแลการจัดการจัดหาและจัดสรรเวชภัณฑ์เครื่องมืออุปกรณ์การแพทย์เพื่อให้ เกิดความพร้อมและความราบรื่นในการดำเนินงานส่งเสริมสุขภาพในพื้นที่และกำหนดแนวทางในการ ประเมินผล กระบวนการสุขภาพของประชาชนและประเมินสถานประกอบการ สถานบริการสาธารณะหรือ สถานที่ สาธารณะทางด้านอนามัยสิ่งแวดล้อมรวมถึงการประเมินกิจกรรมเพื่อความสะอาด การสุขาภิบาล เช่น การรักษาความสะอาดของชุมชนการเก็บขยะของชุมชนการจัดสุขาภิบาลในโรงเรียนหรือที่อยู่อาศัยเป็น ต้น เพื่อการป้องกันควบคุมโรคและภัยสุขภาพอย่างมีประสิทธิภาพและแก้ไขปัญหาหรือเหตุรำคาญที่ กระทบต่อ ประชาชนในพื้นที่

๑.๑๓ กำกับและกำหนดแนวทางในการควบคุมดูแลการเฝ้าระวังและดูแลสุขภาพสัตว์ รวมถึง ตรวจสอบการให้บริการของโรงฆ่าสัตว์ตามที่กฎหมายระบุไว้เพื่อควบคุมการระบาดของโรคติดต่อจาก สัตว์และให้การดำเนินงานเป็นไปอย่างถูกต้องมีประสิทธิภาพสูงสุด

๑.๑๔ ประสานงานกับเครือข่ายภาคีเช่น สสส. สสจ. สสอ., สอ. อสม. หรือ สปสช. เป็น ต้นเพื่อ ส่งเสริมให้เกิดการมีส่วนร่วมในการดูแลรักษาสุขภาพของประชาชนในพื้นที่

๑.๑๕ เสนอแนะแนวทางใหม่ในการปรับปรุงการดำเนินงานหรือเสนอรวบรวมข้อมูล และศึกษา ด้านวิชาการจัดการงานคลังและการเงินในประเด็นต่างๆเพื่อปรับปรุงการดำเนินงานให้เหมาะสมกับ สภาวะการณ์และองค์ประกอบครองส่วนท้องถิ่นซึ่งรับผิดชอบ

๒. ด้านการวางแผน

๒.๑ วางแผนหรือร่วมดำเนินการวางแผนงาน โครงการของหน่วยงานระดับสำนักหรือกอง มอบหมายงาน แก้ไขปัญหาในการปฏิบัติงานและติดตามประเมินผลเพื่อให้เป็นไปตามเป้าหมาย ผลสัมฤทธิ์ ที่กำหนด

๒.๒ วางแผนงานการดำเนินงานด้านสาธารณสุข การสุขาภิบาลและสิ่งแวดล้อม เพื่อเสนอ ผู้บริหารในการกำหนดนโยบาย

๒.๓ แก้ไขปัญหาและติดตามผลการวางแผนปฏิบัติงาน เพื่อให้เกิดประสิทธิภาพในการปฏิบัติงาน

๓. ด้านการประสานงาน

๓.๑ ประสานสัมพันธ์กับสมาชิกในทีมงานโดยมีบทบาทในการชี้แนะ จูงใจ ทีมงานหรือหน่วยงาน อื่นในระดับกองหรือสำนักเพื่อให้เกิดความร่วมมือและผลสัมฤทธิ์ตามที่กำหนดไว้

๓.๒ ชี้แจง ให้ข้อคิดเห็นในที่ประชุมคณะกรรมการหรือคณะทำงานต่างๆเพื่อประโยชน์และเกิด ความร่วมมือในการดำเนินงานร่วมกัน

๓.๓ ประสานงานในระดับหน่วยงานราชการ เอกชน หรือประชาชนทั่วไปเพื่อขอความช่วยเหลือ และร่วมมือในการดำเนินการและแลกเปลี่ยนความรู้ ความเชี่ยวชาญที่เป็นประโยชน์ต่อหน่วยงาน

๔. ด้านการบริการ

๔.๑ ให้คำปรึกษา แนะนำปัญหาสำคัญทางสาธารณสุขการควบคุมโรคการสุขภาพการเสริมสร้างภูมิคุ้มกันโรคและการส่งเสริมสุขภาพด้านต่างๆแก่ประชาชนครู นักเรียน และ ผู้ประกอบการต่าง ๆ เพื่อสนับสนุนการพัฒนาการให้บริการสาธารณสุขต่อไป และสามารถนำไปปฏิบัติ ถูกต้องตลอดจนจัดทำรายงานเสนอต่อผู้บังคับบัญชา

๔.๒ ให้คำปรึกษาและอำนวยความสะดวกการถ่ายทอดความรู้ในงานด้านวิชาการและการ ปฏิบัติแก่เจ้าหน้าที่ระดับรองลงมา และบุคลากรด้านสาธารณสุขภายในหน่วยงาน เพื่อเป็นความรู้และ ดำเนินงานให้มีประสิทธิภาพ

๔.๓ กำกับ ดูแลในการพัฒนาศักยภาพของบุคลากร และองค์กรเพื่อให้เป็นบุคลากร มีความชำนาญและปฏิบัติงานได้อย่างมีประสิทธิภาพ

๔.๔ นิเทศงานด้านสาธารณสุข เพื่อให้สามารถปฏิบัติงานในพื้นที่ได้อย่างถูกต้องและมีประสิทธิภาพ

๓.๔ มาตรฐานกำหนดตำแหน่งนักวิชาการสาธารณสุขระดับเชี่ยวชาญ

หน้าที่และความรับผิดชอบหลัก

ปฏิบัติงานในฐานะผู้ปฏิบัติงานที่มีความเชี่ยวชาญโดยใช้ความรู้ในงาน ความสามารถ ประสบการณ์และความเชี่ยวชาญในทางวิชาการด้านวิชาการสาธารณสุขงานที่ต้องตัดสินใจหรือปฏิบัติ แก้ปัญหาในทางวิชาการที่ยากและซับซ้อนมากและมีผลกระทบในวงกว้างและปฏิบัติงานอื่นตามที่ได้รับ มอบหมาย หรือ

ปฏิบัติงานในฐานะผู้ปฏิบัติงานให้คำปรึกษาของส่วนราชการ ซึ่งใช้ความรู้ ประสบการณ์ และความเชี่ยวชาญในทางวิชาการสาธารณสุขปฏิบัติงานที่ต้องตัดสินใจหรือแก้ปัญหาในทางวิชาการที่ยากและซับซ้อนมาก และมีผลกระทบในวงกว้างและปฏิบัติงานอื่นตามที่ได้รับมอบหมายโดยมีลักษณะงานที่ปฏิบัติในด้านต่าง ๆ ดังนี้

๑. ด้านการปฏิบัติการ

๑.๑ ควบคุมการศึกษา ค้นคว้า วิเคราะห์ วิจัย รวบรวมข้อมูล เรื่องที่ยากและมีความซับซ้อนต้องอาศัยความรู้ทางวิชาการด้านสาธารณสุข หรือประสบการณ์สูง เช่น การส่งเสริมสุขภาพ การเฝ้าระวังโรคการควบคุมป้องกันโรคและภัยสุขภาพ และการฟื้นฟูสุขภาพรวมทั้งการดูแลรักษาพยาบาล การจัดการบริการสุขภาพ การสุขศึกษาและพฤติกรรมสุขภาพ การสุขภาพอนามัยสิ่งแวดล้อมพัฒนา ระบบกลไกและการบังคับใช้กฎหมายสาธารณสุข และมีการค้นคว้าอ้างอิงหรือใช้ข้อมูลจากภายใน เพื่อกำหนดทิศทางในภาพกว้างของงานด้านสาธารณสุข

๑.๒ วิเคราะห์ปัญหาที่เกิดขึ้นในการปฏิบัติงานและแก้ปัญหาที่เกิดขึ้น ให้ เป็นไปตามเป้าหมายที่กำหนด รวมทั้งวิเคราะห์รายงานเกี่ยวกับการดาหนดำเนินงาน หรือรายงานการรวบรวมข้อมูล วิชาการ

ด้านสาธารณสุข และเสนอแนะเพื่อกำหนดแนวทางมาตรฐานงานด้านสาธารณสุข ในการปรับปรุงระบบงานสาธารณสุขให้มีประสิทธิภาพสูงขึ้น

๑.๓ กำหนดแนวทางการประเมินผลการดำเนินงานในโครงการต่าง ๆ ให้ทราบผลเพื่อการดำเนินงานและนำมาปรับปรุงระบบงานให้มีประสิทธิภาพและเป็นไปตามเป้าหมายที่กำหนด

๑.๔ กำหนดแนวทางการพัฒนาเนื้อหา องค์ความรู้ คุณภาพมาตรฐานเกี่ยวกับงานด้านสาธารณสุข และระบบบริการสุขภาพ โดยบูรณาการแบบองค์รวมว่าด้วยการคุ้มครองและส่งเสริม ปัญญาเกี่ยวกับงานด้านสาธารณสุขและระบบบริการสุขภาพ และจัดทำคู่มือ แนวทางปฏิบัติ เอกสารวิชาการ สื่อสุขศึกษา ประชาสัมพันธ์เพื่อให้ประชาชน มีความรู้ สามารถ ป้องกันตนเองจากโรคและภัยสุขภาพ

๑.๕ ประเมินและวิเคราะห์งานด้านสาธารณสุข เพื่อประกอบการวางมาตรการและ มาตรฐานงานด้านสาธารณสุขในการปรับปรุงระบบงานสาธารณสุขให้มีประสิทธิภาพสูงขึ้น

๑.๖ วางระบบข้อมูลที่เกี่ยวข้องกับงานด้านสาธารณสุข เช่น ข้อมูลของผู้ป่วย กลุ่มเสี่ยง บุคลากรทางด้านบริการสุขภาพ ประชากร สถานะสุขภาพ ระบาดวิทยา สิ่งแวดล้อมที่ สุขภาพ สถานประกอบการ ทั้งภาครัฐและเอกชน องค์กรภาคีเครือข่าย เพื่อนำไปใช้ในการวิเคราะห์ในการ ปรับปรุงระบบงานสาธารณสุขให้มีประสิทธิภาพสูงขึ้น

๑.๗ วางแนวทางการวินิจฉัย ตรวจรักษา สอบสวนสืบสวนโรค ติดตามผู้ป่วย ผู้สัมผัส เพื่อการเฝ้าระวัง ควบคุมป้องกันโรคและภัยสุขภาพ รวมทั้งส่งเสริมสุขภาพเพื่อให้ประชาชนมีและฟื้นฟูสุขภาพที่ดี

๑.๘ ให้คำปรึกษาและเสนอความเห็นเกี่ยวกับระบบและแนวทางการส่งเสริม ควบคุมกำกับพัฒนามาตรฐาน และพัฒนากลไกการบังคับใช้กฎหมายเกี่ยวกับการแพทย์และสาธารณสุข และกฎหมายอื่นที่เกี่ยวข้องที่ต้องอาศัยความรู้ทางวิชาการ และประสบการณ์สูง เพื่อการคุ้มครองผู้บริโภคด้านบริการ และผลิตภัณฑ์สุขภาพ

๑.๙ บริหารงานในฐานะผู้เชี่ยวชาญหรือเทียบเท่าซึ่งมีหน้าที่และรับผิดชอบในการ ควบคุมและบริหารงานทุกด้านของงานสาธารณสุขและส่งเสริมสุขภาพที่รับผิดชอบเพื่อให้การดำเนินงานของหน่วยงานเป็นไปอย่างมีประสิทธิภาพและตอบสนองกับนโยบายขององค์กรปกครองส่วนท้องถิ่น

๑.๑๐ กำหนดผลสัมฤทธิ์ทั้งด้านผลและผลิตภัณฑ์ที่จะได้จากการดำเนินงานด้าน สาธารณสุขและส่งเสริมสุขภาพเพื่อเป็นแนวทางการดำเนินงานของหน่วยงานให้สามารถปฏิบัติงานได้ตามวัตถุประสงค์อย่างมีประสิทธิภาพสูงสุด

๑.๑๑ ให้คำปรึกษาและกำหนดแนวทางการดำเนินงานหรือจัดทำรายงานการรวบรวม ข้อมูลทางวิชาการด้านสาธารณสุขและส่งเสริมสุขภาพเพื่อวางแนวทางในการปรับปรุงหรือจัดทำมาตรฐานงาน ด้านสาธารณสุขการควบคุมโรคการสุขภาพการเสริมสร้างภูมิคุ้มกันโรคและการส่งเสริมสุขภาพด้านต่างๆให้มีประสิทธิภาพสูงขึ้น

๑.๑๒ ประยุกต์ใช้แนวทางปฏิบัติที่ได้รับการยอมรับในระดับสากล(Best Practices) ใน การกำหนดกลไก กระบวนการ หรือมาตรการการปฏิบัติงานด้านสาธารณสุขและส่งเสริมสุขภาพเพื่อมาปรับใช้ ในการพัฒนาองค์กรปกครองส่วนท้องถิ่นที่รับผิดชอบ

๑.๑๓ ให้คำปรึกษากำหนดแนวทางและวางระบบข้อมูลทางสถิติและวิชาการเกี่ยวกับ งานด้านสาธารณสุขและส่งเสริมสุขภาพเช่นการส่งเสริมสุขภาพการเฝ้าระวังโรคการควบคุมป้องกันโรคและ ภัยสุขภาพและการฟื้นฟูสุขภาพรวมทั้งการประเมินผลการปฏิบัติงานตามโครงการเฉพาะเรื่องการจัดบริการสุขภาพการสุศึกษาและพฤติกรรมสุขภาพรสุขภาพิบาลอนามัยสิ่งแวดล้อมระบบกลไกและการบังคับใช้กฎหมายสาธารณสุขเพื่อสร้างหรือพัฒนาระบบส่งเสริมสุขภาพและระบบการสาธารณสุขที่ดี

๒. ด้านการวางแผน

๒.๑ แผนหรือร่วมดำเนินการวางแผน โดยเชื่อมโยงหรือบูรณาการ แผนงาน โครงการในระดับกลยุทธ์ขององค์กรปกครองส่วนท้องถิ่น มอบหมายงานแก้ไขปัญหาในการปฏิบัติงาน ติดตามประเมินผล เพื่อให้บรรลุตามเป้าหมายผลสัมฤทธิ์ที่กำหนด

๒.๒ วางแผนให้คำปรึกษาแนะนำงานการดำเนินงานด้านสาธารณสุขและสิ่งแวดล้อม เพื่อเสนอผู้บริหารในการกำหนดนโยบาย

๓. ด้านการประสานงาน

๓.๑ ประสานการทำงานโครงการต่างๆกับบุคคล หน่วยงานองค์กรอื่นหรือโดยมีบทบาทในการจูงใจ โนมน้าวให้เกิดความร่วมมือและผลสัมฤทธิ์ตามที่กำหนดไว้

๓.๒ ให้ข้อคิดเห็น และคำแนะนำแก่หน่วยงานระดับกองหรือสำนักรวมทั้งที่ประชุมทั้งในและต่างประเทศ เพื่อเป็นประโยชน์และเกิดความร่วมมือในการดำเนินงานร่วมกัน

๔. ด้านการบริการ

๔.๑ สนับสนุนการให้คำปรึกษา แนะนำ เผยแพร่ความรู้ด้านสาธารณสุขแก่ ประชาชน และผู้ประกอบการต่าง ๆ เพื่อให้มีความเข้าใจที่ถูกต้องในระบบการจัดการด้านสาธารณสุข

๔.๒ เป็นที่ปรึกษาและให้คำแนะนำเป็นวิทยากรอบรม ให้คำแนะนำปรึกษา ในด้านวิชาการและการปฏิบัติแก่เจ้าหน้าที่ระดับรองลงมา และบุคลากรด้านสาธารณสุข ภายในและภายนอก หน่วยงาน เพื่อเป็นความรู้และให้สามารถดำเนินงานให้มีประสิทธิภาพ

๔.๓ วางแนวทาง ในการพัฒนาศักยภาพของบุคลากรและองค์กร เพื่อให้เป็นบุคลากรที่มีความชำนาญ และปฏิบัติงานได้อย่างมีประสิทธิภาพ

๔.๔ นิเทศงานด้านสาธารณสุขเพื่อให้สามารถปฏิบัติงานในพื้นที่ได้อย่างถูกต้องและมีประสิทธิภาพ

๔. ภารกิจงานในตำแหน่งนักวิชาการสาธารณสุข

หน้าที่และความรับผิดชอบในกรอบงานนักวิชาการสาธารณสุข

๑. การจัดการซื้อร้องเรียนและเหตุรำคาญ
๒. การเป็นคณะทำงานออกข้อกำหนดตาม พระราชบัญญัติการสาธารณสุข พ.ศ.๒๕๓๕ และการบังคับใช้กฎหมาย
๓. การออกไปอนุญาต
๔. การควบคุมป้องกันโรคระบาด
๕. การบริหารจัดการกองทุนหลักประกันสุขภาพในระดับท้องถิ่นหรือพื้นที่
๖. การบริหารจัดการกองทุนการสนับสนุนการจัดบริการดูแลระยะยาวสำหรับผู้สูงอายุที่มีภาวะพึ่งพิง
๗. การบริหารจัดการขยะมูลฝอยและสิ่งแฉะ
๘. การคุ้มครองผู้บริโภค
๙. การดำเนินงานตาม พระราชบัญญัติควบคุมแอลกอฮอล์ พ.ศ. ๒๕๕๑
๑๐. การเฝ้าระวังและตรวจสอบคุณภาพน้ำประปา
๑๑. การจัดทำข้อมูลและแผนพัฒนาสุขภาพ
๑๒. การให้สุขศึกษาและประชาสัมพันธ์ด้านสาธารณสุข
๑๓. การบริหารจัดการระบบบริการการแพทย์ฉุกเฉิน

๕. ปัญหาและข้อเสนอแนะ แนวทางแก้ไขปัญหาในการปฏิบัติงานในตำแหน่งนักวิชาการสาธารณสุข

ปัญหาและข้อเสนอแนะ แนวทางการแก้ไขปัญหาในการปฏิบัติงานในตำแหน่งนักวิชาการสาธารณสุข ได้รวบรวมปัญหาที่ได้จากรายงานการวิเคราะห์ปัญหาการปฏิบัติงานในหน้าที่ หลักสูตรนักวิชาการสาธารณสุข รุ่นที่ ๕ ได้ดังต่อไปนี้

ปัญหา	ข้อเสนอแนะ แนวทางแก้ไขปัญหา
<p><u>ปัญหางานธุรการและสารบรรณ</u></p> <p>ในการทำงานด้านสารบรรณ ยังคงมีปัญหาการทำหนังสือราชการต่างๆ เช่น การใช้คำทางภาษาราชการ ผิด การจัดหน้ากระดาษไม่ถูกต้องตามหลักสารบรรณ</p>	<p>การแก้ปัญหางานธุรการและสารบรรณ สอบถามผู้รู้ และให้ช่วยตรวจทานและศึกษาความรู้ด้วยตัวเองหรือ เข้าร่วมอบรมเวลาที่มีการจัดอบรม เพื่อเพิ่มความรู้</p>
<p><u>งานสุขาภิบาลและอนามัยสิ่งแวดล้อม</u></p> <p>-การส่งรายงานผลการบำบัดน้ำเสียตามแบบรายงาน ทส.๒ ของสถานประกอบการพื้นที่ยังไม่ครอบคลุม ๑๐๐%</p>	<p>-ติดตามและควบคุมรายงานผลการบำบัดน้ำเสียตามแบบรายงาน ทส.๒ โดยการลงพื้นที่ทำงานเข้าใจและ ส่งหนังสือขอความร่วมมือกับสถานประกอบการ</p>

ปัญหา	ข้อเสนอแนะ แนวทางแก้ไขปัญหา
<p>-การจัดกิจกรรมทำความสะอาดรักษาคลองให้มีสภาพพร้อม ไม่เน่าเสียและระบายน้ำได้ดีนั้น ต้องจัดกิจกรรมหลายครั้งต่อปี แต่อยู่ภายใต้งบประมาณที่จำกัด</p> <p>-การตรวจสอบสถานประกอบการในพื้นที่ที่เข้าข่ายการประกอบกิจการที่ต้องขออนุญาตตามข้อบัญญัติฯ และพระราชบัญญัติการสาธารณสุขฯ ยังไม่ครบ ๑๐๐% เนื่องจากเป็นพื้นที่กึ่งอุตสาหกรรมและเกษตรกรรมที่มีการขยายตัวอย่างต่อเนื่อง</p> <p>-การจัดงานด้านสุขาภิบาลอาหารพร้อมการตรวจสอบไม่ครบ ๑๐๐% ของสถานประกอบการในพื้นที่ เนื่องจากมีการขยายตัวของเศรษฐกิจอย่างต่อเนื่อง และขาดการมีส่วนร่วมของประชาชน</p> <p>-การขอต่อใบอนุญาตและหนังสือรับรองการแจ้ง บางสถานประกอบการไม่มาขอและไม่ต่ออายุใบอนุญาตทำให้ขาดการต่อใบอนุญาตอย่างต่อเนื่อง</p>	<p>-บูรณาการร่วมกับหน่วยงานภาครัฐ ภาคเอกชน ภาคประชาชนในการทำความสะอาดคลองมีสภาพที่สะอาด ไม่เน่าเสียและระบายน้ำได้ดีขึ้น ซึ่งเมื่อบูรณาการแล้วจะทำให้ใช้งบประมาณลดลง เกิดความร่วมมือร่วมใจขึ้น</p> <p>-วางแผนลงพื้นที่แบบแบ่งแยกโซนของสถานประกอบการ เพื่อให้ง่ายต่อการควบคุม ตรวจสอบและเรียกสถานประกอบการให้ขออนุญาตการประกอบกิจการที่เป็นอันตรายต่อสุขภาพตามข้อบัญญัติฯ และพระราชบัญญัติการสาธารณสุขฯ</p> <p>-จัดอบรมสุขาภิบาลอาหารให้กับเจ้าของสถานประกอบการอย่างน้อยปีละครั้ง และลงพื้นที่ตรวจสอบสุขาภิบาลอาหารอย่างต่อเนื่อง</p> <p>-ทำหนังสือแจ้งก่อนใบอนุญาตหมดอายุ ออกสำรวจสถานประกอบการรายใหม่และรายเก่า ที่ขาดการต่ออายุโดยการออกสำรวจทุกต้นปีงบประมาณ</p>
<p><u>งานส่งเสริมสุขภาพและสาธารณสุข</u> ด้วยข้อจำกัดด้านบุคลากร ทำให้งานส่งเสริมสุขภาพและสาธารณสุขนั้นจัดในภาคกว้าง ครอบคลุมพื้นที่ แต่ส่วนน้อยที่จะจัดกิจกรรมได้เฉพาะกลุ่มวัย</p>	<p>เพิ่มศักยภาพงานส่งเสริมสุขภาพงานส่งเสริมและสาธารณสุขด้วยการขอความร่วมมือกับหน่วยงานภาครัฐ ภาคเอกชน ภาคประชาชน จะทำให้งานด้านนี้ครอบคลุมพื้นที่ที่รับผิดชอบได้อย่างมีประสิทธิภาพ</p>
<p><u>งานรักษาความสะอาด</u> การจัดการระบบเก็บขยะมูลฝอย พบปัญหาบ่อยครั้ง -ไม่สามารถจัดเก็บขยะได้ตามแผนงาน เนื่องจากปริมาณขยะที่เพิ่มขึ้น</p>	<p>การจัดการระบบเก็บขยะมูลฝอย -เพิ่มจำนวนของรถเก็บขยะหรือเพิ่มจำนวนบุคลากรที่ทำงานด้านนี้ เพื่อแก้ไขปัญหาการจัดเก็บขยะมูลฝอย</p>

ปัญหา	ข้อเสนอแนะ แนวทางแก้ไขปัญหา
<p>-รถที่ใช้ในการเก็บขนขยะข้อมูลฝอยนั้นเสียบ่อย ทำให้เปลืองทรัพยากรจำนวนมาก</p> <p>-ปัญหาการร้องเรียนกลิ่นเหม็นจากน้ำชะขยะ</p>	<p>-จัดทำแผนการเช็คสภาพรถและควบคุมการปฏิบัติงานตามแผนให้มีประสิทธิภาพ เพื่อลดความถี่ของการซ่อมแซมรถและลดค่าใช้จ่ายในการบำรุงซ่อมแซม</p> <p>-ปัญหาการร้องเรียนเกิดขึ้นจากน้ำชะขยะนั้น ควรมีการบีบอัดขยะพื้นที่ห่างจากบ้านประชาชน เพื่อหลีกเลี่ยงปัญหาดังกล่าว</p>
<p><u>เรื่องรื้อโรงเรียนรื้อทุกซ์</u></p> <p>-ในพื้นที่ที่รับผิดชอบจะมีปัญหาเหตุรำคาญ ด้านต่างๆ เข้ามาตลอด ไม่ว่าจะเป็นด้านกลิ่นเหม็น เสียงดัง รบกวน น้ำเสีย เป็นต้น</p>	<p>-ก่อนออกใบอนุญาตให้กับสถานประกอบการ ควรระบุปัญหาที่อาจเกิดขึ้นในอนาคต อันเป็นเหตุที่อาจเกิดการร้องเรียนขึ้น</p>
<p><u>งานควบคุมโรค</u></p> <p>-อุปกรณ์และงบประมาณที่ใช้มีจำกัด</p> <p>-ประชาชนขาดความเข้าใจเรื่องการควบคุมโรคแต่ละโรค</p> <p>-สภาพแวดล้อมของพื้นที่เสี่ยงต่อการเป็นแหล่งเพาะเชื้อโรค</p> <p>-การมีส่วนร่วมของประชาชนในการควบคุมโรค ประชาชนคิดว่าการดูแลสภาพแวดล้อมเป็นหน้าที่ของท้องถิ่น รพ.สต.และ อสม. จึงทำให้ประชาชนไม่มีส่วนร่วมในการควบคุมโรค</p>	<p>-หากอุปกรณ์และงบประมาณที่ใช้มีจำกัด ควรดูแลรักษาอุปกรณ์ที่มีอยู่ให้มีสภาพพร้อมใช้งาน</p> <p>-ก่อนทำการควบคุมโรคควรมีการให้ความรู้แก่ประชาชนก่อนเพื่อลดปัญหาการไม่เข้าใจของประชาชน</p> <p>-ปรับปรุงดูแลสภาพแวดล้อมของพื้นที่ เพื่อลดความเสี่ยงต่อการเป็นแหล่งเพาะพันธุ์ของเชื้อโรค</p> <p>-สร้างความตระหนักให้เกิดขึ้นกับประชาชน เพื่อให้ประชาชนมีส่วนร่วมในการป้องกันและควบคุมโรค</p>

ปัญหา	ข้อเสนอแนะ แนวทางแก้ไขปัญหา
<u>บุคลากร</u> -ความรู้ความสามารถยังไม่มากพอกับตำแหน่ง -ความสัมพันธ์กับเพื่อนร่วมงาน	-หาความรู้เพิ่มเติม เช่น ความรู้ด้านกฎหมาย ระเบียบงานราชการต่าง ๆ เป็นต้น -สร้างความสัมพันธ์กับเพื่อนร่วมงานโดยการมีกิจกรรมร่วมกัน
<u>งบประมาณและโครงการ</u> จำนวนโครงการที่บรรจุในแผนไม่สัมพันธ์กับงบประมาณประจำปี	มีการวางแผนกำหนดแผนและงบประมาณ สอบถามความต้องการของประชาชน ประเมินความสำคัญเร่งด่วนเพื่อจัดสรรงบประมาณให้ครอบคลุมกับสภาพชุมชนและงบประมาณที่ตั้งไว้
<u>งานอื่นๆที่ได้รับมอบหมาย</u> งานตรวจรับงานจ้าง พัสดุและงานก่อสร้าง	ศึกษาระเบียบงานที่เกี่ยวข้องและศึกษาข้อมูลของสิ่งที่ต้องตรวจรับงานโดยศึกษาจากหัวหน้าแผนกนั้นๆ เกี่ยวกับหลักเกณฑ์และความสำคัญหรือจุดที่ต้องตรวจสอบงานนั้นๆ หรือผู้มีความรู้เกี่ยวกับเรื่องนั้นๆ ทั้งภายในแลภายนอกองค์กร

๖. ระเบียบกฎหมายที่ใช้ในการปฏิบัติงานในตำแหน่งนักวิชาการสาธารณสุขที่ควรทราบ

การปฏิบัติงานของนักวิชาการสาธารณสุขในองค์กรปกครองส่วนท้องถิ่นต้องศึกษาระเบียบกฎหมายที่เกี่ยวข้องเพื่อใช้ในการปฏิบัติงานในด้านต่าง ๆ ซึ่งระเบียบกฎหมายตามเนื้องานในตำแหน่งมีดังนี้

๖.๑ ระเบียบกฎหมายพื้นฐานในการปฏิบัติราชการ

- รัฐธรรมนูญแห่งราชอาณาจักรไทย พุทธศักราช ๒๕๖๐
- พระราชบัญญัติระเบียบบริหารราชการแผ่นดิน พ.ศ. ๒๕๓๔ และที่แก้ไขเพิ่มเติม
- พระราชบัญญัติองค์การบริหารส่วนจังหวัด พ.ศ. ๒๕๔๐ และที่แก้ไขเพิ่มเติม
- พระราชบัญญัติเทศบาล พ.ศ. ๒๔๙๖ และที่แก้ไขเพิ่มเติม
- พระราชบัญญัติสภาตำบลและองค์การบริหารส่วนตำบล พ.ศ. ๒๕๓๗ และที่แก้ไขเพิ่มเติม
- พระราชบัญญัติระเบียบบริหารราชการเมืองพัทยา พ.ศ. ๒๕๔๒ และที่แก้ไขเพิ่มเติม

- พระราชบัญญัติกำหนดแผนและขั้นตอนการกระจายอำนาจให้องค์กรปกครองส่วนท้องถิ่น พ.ศ. ๒๕๔๒ และที่แก้ไขเพิ่มเติม

- พระราชบัญญัติระเบียบบริหารงานบุคคลส่วนท้องถิ่น พ.ศ. ๒๕๔๒
- พระราชกฤษฎีกาว่าด้วยหลักเกณฑ์และวิธีการการบริหารกิจการบ้านเมืองที่ดี พ.ศ. ๒๕๔๖
- พระราชบัญญัติการอำนวยความสะดวกในการพิจารณาอนุญาตของทางราชการ พ.ศ. ๒๕๕๘

๖.๒ งานธุรการ

- ระเบียบสำนักนายกรัฐมนตรีว่าด้วยงานสารบรรณ พ.ศ. ๒๕๒๖ และที่แก้ไขเพิ่มเติม
- พระราชบัญญัติข้อมูลข่าวสารของราชการ พ.ศ. ๒๕๔๐
- พระราชบัญญัติคุ้มครองข้อมูลส่วนบุคคล พ.ศ. ๒๕๖๒

๙.๓ งานสุขภาพจิตและอนามัยสิ่งแวดล้อม

- พระราชบัญญัติการสาธารณสุข พ.ศ. ๒๕๓๕ และที่แก้ไขเพิ่มเติม
- พระราชบัญญัติคุ้มครองผู้บริโภค พ.ศ. ๒๕๒๒ และที่แก้ไขเพิ่มเติม
- ประกาศกระทรวงสาธารณสุข เรื่อง กิจการที่เป็นอันตรายต่อสุขภาพ พ.ศ. ๒๕๕๘
- ประกาศกระทรวงสาธารณสุข เรื่อง กิจการที่เป็นอันตรายต่อสุขภาพ (ฉบับที่ ๒) พ.ศ. ๒๕๖๐
- ประกาศกระทรวงสาธารณสุข เรื่อง กิจการที่เป็นอันตรายต่อสุขภาพ (ฉบับที่ ๓) พ.ศ. ๒๕๖๒

๖.๔ งานส่งเสริมสุขภาพและสาธารณสุขและงานศูนย์บริการสาธารณสุข

- พระราชบัญญัติสุขภาพแห่งชาติ พ.ศ. ๒๕๕๐

- พระราชบัญญัติหลักประกันสุขภาพแห่งชาติ พ.ศ. ๒๕๔๕

- ประกาศคณะกรรมการหลักประกันสุขภาพแห่งชาติ เรื่อง หลักเกณฑ์การดำเนินงานและการบริหารจัดการกองทุนหลักประกันสุขภาพแห่งชาติ สำหรับผู้มีสิทธิหลักประกันสุขภาพแห่งชาติ ปีงบประมาณ ๒๕๖๓ และหลักเกณฑ์ วิธีการ และเงื่อนไขการรับค่าใช้จ่ายเพื่อบริการสาธารณสุขของหน่วยบริการ

- ประกาศคณะกรรมการหลักประกันสุขภาพแห่งชาติ เรื่อง หลักเกณฑ์การดำเนินงานและการบริหารจัดการกองทุนหลักประกันสุขภาพแห่งชาติ สำหรับผู้มีสิทธิหลักประกันสุขภาพแห่งชาติ ปีงบประมาณ ๒๕๖๓ และหลักเกณฑ์ วิธีการ และเงื่อนไขการรับค่าใช้จ่ายเพื่อบริการสาธารณสุขของหน่วยบริการ (ฉบับที่ ๒)

- ประกาศคณะกรรมการหลักประกันสุขภาพแห่งชาติ เรื่อง หลักเกณฑ์การดำเนินงานและการบริหารจัดการกองทุนหลักประกันสุขภาพแห่งชาติ สำหรับผู้มีสิทธิหลักประกันสุขภาพแห่งชาติ ปีงบประมาณ ๒๕๖๓ และหลักเกณฑ์ วิธีการ และเงื่อนไขการรับค่าใช้จ่ายเพื่อบริการสาธารณสุขของหน่วยบริการ (ฉบับที่ ๓)

- ประกาศคณะกรรมการหลักประกันสุขภาพแห่งชาติ เรื่อง หลักเกณฑ์การดำเนินงานและการบริหารจัดการกองทุนหลักประกันสุขภาพแห่งชาติ สำหรับผู้มีสิทธิหลักประกันสุขภาพแห่งชาติ ปีงบประมาณ ๒๕๖๓ และหลักเกณฑ์ วิธีการ และเงื่อนไขการรับค่าใช้จ่ายเพื่อบริการสาธารณสุขของหน่วยบริการ (ฉบับที่ ๔)

- ระเบียบกระทรวงมหาดไทย ว่าด้วยเงินค่าตอบแทนเจ้าหน้าที่ที่ปฏิบัติงานให้แก่หน่วยบริการสาธารณสุขขององค์กรปกครองส่วนท้องถิ่น พ.ศ. ๒๕๖๒

๖.๕ งานรักษาความสะอาดและงานควบคุมและจัดการคุณภาพสิ่งแวดล้อม

- พระราชบัญญัติการสาธารณสุข พ.ศ. ๒๕๓๕ และที่แก้ไขเพิ่มเติม

- พระราชบัญญัติรักษาความสะอาดและความเป็นระเบียบเรียบร้อยของบ้านเมือง พ.ศ. ๒๕๓๕ และที่แก้ไขเพิ่มเติม

- พระราชบัญญัติส่งเสริมและรักษาคุณภาพสิ่งแวดล้อมแห่งชาติ พ.ศ. ๒๕๓๕ และที่แก้ไขเพิ่มเติม
- พระราชบัญญัติควบคุมอาคาร พ.ศ. ๒๕๒๒ และที่แก้ไขเพิ่มเติม

๖.๖ งานป้องกันและควบคุมโรคติดต่อและงานสัตวแพทย์

- พระราชบัญญัติโรคติดต่อ พ.ศ. ๒๕๕๘
- พระราชบัญญัติการสาธารณสุข พ.ศ. ๒๕๓๕ และที่แก้ไขเพิ่มเติม
- พระราชบัญญัติโรคพิษสุนัขบ้า พ.ศ. ๒๕๓๕
- พระราชบัญญัติโรคระบาดสัตว์ พ.ศ. ๒๕๕๘
- พระราชบัญญัติควบคุมการฆ่าสัตว์การจำหน่ายเนื้อสัตว์ พ.ศ. ๒๕๕๙
- พระราชบัญญัติป้องกันการทารุณกรรมและการจัดสวัสดิภาพสัตว์ พ.ศ. ๒๕๕๗
- ระเบียบกระทรวงมหาดไทยว่าด้วยค่าใช้จ่ายในการจัดสวัสดิภาพสัตว์ขององค์กรปกครองส่วนท้องถิ่น

พ.ศ. ๒๕๖๒

๖.๗ งานกองทุนหลักประกันสุขภาพระดับท้องถิ่นหรือพื้นที่ (กองทุนสุขภาพตำบล)

- ประกาศคณะกรรมการหลักประกันสุขภาพแห่งชาติ เรื่อง หลักเกณฑ์เพื่อสนับสนุนให้องค์กรปกครองส่วนท้องถิ่นดำเนินงานและบริหารจัดการระบบหลักประกันสุขภาพในระดับท้องถิ่นหรือพื้นที่ พ.ศ. ๒๕๖๑

- ประกาศคณะกรรมการหลักประกันสุขภาพแห่งชาติ เรื่อง หลักเกณฑ์เพื่อสนับสนุนให้องค์กรปกครองส่วนท้องถิ่นดำเนินงานและบริหารจัดการระบบหลักประกันสุขภาพในระดับท้องถิ่นหรือพื้นที่ (ฉบับที่ ๒) พ.ศ. ๒๕๖๑

- ประกาศคณะกรรมการหลักประกันสุขภาพแห่งชาติ เรื่อง หลักเกณฑ์เพื่อสนับสนุนให้องค์กรปกครองส่วนท้องถิ่นดำเนินงานและบริหารจัดการระบบหลักประกันสุขภาพในระดับท้องถิ่นหรือพื้นที่ (ฉบับที่ ๓) พ.ศ. ๒๕๖๓

- คู่มือปฏิบัติงานกองทุนหลักประกันสุขภาพในระดับท้องถิ่นหรือพื้นที่ (ตามประกาศคณะกรรมการหลักประกันสุขภาพแห่งชาติฯ พ.ศ. ๒๕๖๑)

๖.๘ งานกองทุนระบบการดูแลระยะยาวด้านสาธารณสุขสำหรับผู้สูงอายุที่มีภาวะพึ่งพิง (Long Term Care)

- ประกาศสำนักงานหลักประกันสุขภาพแห่งชาติ เรื่อง หลักสูตรและคุณสมบัติของผู้ช่วยเหลือดูแลผู้สูงอายุที่มีภาวะพึ่งพิง พ.ศ. ๒๕๕๙

- ประกาศคณะกรรมการหลักประกันสุขภาพแห่งชาติ เรื่อง การกำหนดหลักเกณฑ์เพื่อสนับสนุนให้องค์กรปกครองส่วนท้องถิ่น ดำเนินงานและบริหารจัดการกองทุนหลักประกันสุขภาพในระดับท้องถิ่นหรือพื้นที่ (ฉบับที่ ๒) พ.ศ. ๒๕๕๙

- ประกาศคณะกรรมการหลักประกันสุขภาพแห่งชาติ เรื่อง หลักเกณฑ์การดำเนินงานและการบริหารจัดการกองทุนหลักประกันสุขภาพแห่งชาติ สำหรับผู้มีสิทธิหลักประกันสุขภาพแห่งชาติ ปีงบประมาณ ๒๕๕๙ (ฉบับที่ ๒) พ.ศ. ๒๕๕๙

- ประกาศสำนักงานหลักประกันสุขภาพแห่งชาติ เรื่อง หลักเกณฑ์การสนับสนุนและส่งเสริมศูนย์พัฒนาและฟื้นฟูคุณภาพชีวิตผู้สูงอายุและคนพิการ พ.ศ. ๒๕๖๐

- ประกาศคณะกรรมการหลักประกันสุขภาพแห่งชาติ เรื่อง หลักเกณฑ์เพื่อสนับสนุนให้องค์กรปกครองส่วนท้องถิ่นดำเนินงานและบริหารจัดการระบบหลักประกันสุขภาพในระดับท้องถิ่นหรือพื้นที่ (ฉบับที่ ๒) พ.ศ. ๒๕๖๒

๖.๙ งานบริการการแพทย์ฉุกเฉิน (Emergency medical services : EMS)

- ประกาศคณะกรรมการการแพทย์ฉุกเฉิน เรื่องหลักเกณฑ์การประเมินเพื่อคัดแยกระดับความฉุกเฉินและมาตรฐานการปฏิบัติการฉุกเฉิน พ.ศ. ๒๕๕๕

- ประกาศสถาบันการแพทย์ฉุกเฉินแห่งชาติ เรื่อง เกณฑ์และวิธีปฏิบัติการฉุกเฉินตามมาตรฐานและหลักเกณฑ์เกี่ยวกับการแพทย์ฉุกเฉินที่คณะกรรมการการแพทย์ฉุกเฉินกำหนด

- ข้อบังคับคณะกรรมการการแพทย์ฉุกเฉิน ว่าด้วยงานพัสดุ พ.ศ. ๒๕๕๒

- ประกาศ สพฉ. เรื่อง หลักสูตรหลักการฝึกอบรมช่วยอำนาจ พ.ศ. ๒๕๕๘

- ประกาศคณะกรรมการการแพทย์ฉุกเฉิน เรื่องกำหนดให้การใช้เครื่องฟื้นคืนคลื่นหัวใจด้วยไฟฟ้าแบบอัตโนมัติเป็นการปฐมพยาบาล พ.ศ. ๒๕๕๘

- ประกาศคณะกรรมการการแพทย์ฉุกเฉิน เรื่อง หลักเกณฑ์ให้องค์กรปกครองส่วนท้องถิ่นเป็นผู้ดำเนินงานและบริหารจัดการระบบการแพทย์ฉุกเฉินในระดับท้องถิ่น พ.ศ. ๒๕๖๐

- ประกาศคณะกรรมการการแพทย์ฉุกเฉิน เรื่อง หลักเกณฑ์ให้องค์กรปกครองส่วนท้องถิ่นเป็นผู้ดำเนินงานและบริหารจัดการระบบการแพทย์ฉุกเฉินในระดับท้องถิ่น (ฉบับที่ ๒) พ.ศ. ๒๕๖๑

- ประกาศคณะกรรมการการแพทย์ฉุกเฉิน เรื่อง ประเภท ระดับ อำนาจหน้าที่ ขอบเขตความรับผิดชอบ และข้อจำกัดของหน่วยปฏิบัติการ พ.ศ. ๒๕๖๒

๖.๑๐ งานอื่นที่เกี่ยวข้องหรือตามที่ได้รับมอบหมายหรือจำเป็นต้องปฏิบัติ

- พระราชบัญญัติการจัดซื้อจัดจ้างและการบริหารพัสดุภาครัฐ พ.ศ. ๒๕๖๐

- ระเบียบกระทรวงการคลังว่าด้วยการจัดซื้อจัดจ้างและการบริหารพัสดุภาครัฐ พ.ศ. ๒๕๖๐

- ระเบียบกระทรวงมหาดไทยว่าด้วยการรับเงิน การเบิกจ่ายเงิน การฝากเงิน การเก็บรักษาเงิน และการตรวจเงินขององค์กรปกครองส่วนท้องถิ่น พ.ศ. ๒๕๔๗ และที่แก้ไขเพิ่มเติม (ฉบับที่ ๔) พ.ศ. ๒๕๖๑

- ระเบียบกระทรวงมหาดไทย ว่าด้วยวิธีการงบประมาณขององค์กรปกครองส่วนท้องถิ่น พ.ศ. ๒๕๔๑ และที่แก้ไขเพิ่มเติม

- ระเบียบกระทรวงมหาดไทยว่าด้วยค่าใช้จ่ายในการเดินทางไปราชการของเจ้าหน้าที่ท้องถิ่น พ.ศ. ๒๕๕๕ และที่แก้ไขเพิ่มเติมถึง (ฉบับที่ ๓) พ.ศ. ๒๕๕๙

- ระเบียบกระทรวงมหาดไทยว่าด้วยค่าใช้จ่ายในการฝึกอบรม และการเข้ารับการฝึกอบรมของเจ้าหน้าที่ท้องถิ่น พ.ศ. ๒๕๕๗

บทที่ ๒

การศึกษาดูงานนอกสถานที่

๒.๑ การศึกษาดูงานนอกสถานที่เทศบาลเมืองบึงยี่โถ

สภาพทั่วไปและข้อมูลพื้นฐานของเทศบาลเมืองบึงยี่โถ

๑. ข้อมูลทั่วไป

๑.๑ ที่ตั้ง

เทศบาลเมืองบึงยี่โถ ตั้งอยู่ในเขตอำเภอธัญบุรี จังหวัดปทุมธานี อยู่ห่างจากกรุงเทพ เป็นระยะประมาณ ๒๕ กิโลเมตร มีพื้นที่รวมทั้งสิ้น ๑๕.๓๙๓ ตารางกิโลเมตร หรือ ๙,๘๙๒ ไร่ ที่ตั้งสำนักงานเทศบาลเมืองบึงยี่โถ ตั้งอยู่หน้าหมู่บ้านทิวสน เลขที่ ๑ หมู่ที่ ๑ ตำบลบึงยี่โถ อำเภอธัญบุรี จังหวัดปทุมธานี



๑.๒ ลักษณะภูมิประเทศ

สภาพพื้นที่เป็นที่ราบลุ่ม มีคลองรังสิตประยูรศักดิ์ไหลผ่านกลางพื้นที่เป็นเส้นแบ่งเขตโดยธรรมชาติโดยหมู่ที่ ๒ และหมู่ที่ ๔ อยู่ทางทิศเหนือ หมู่ที่ ๓ และหมู่ที่ ๑ อยู่ทางทิศใต้มีแม่น้ำเจ้าพระยาเชื่อมต่อคลองรังสิตประยูรศักดิ์ ซึ่งแยกจากแม่น้ำเจ้าพระยาที่ตำบลบ้านใหม่ อำเภอเมือง จังหวัดปทุมธานี ผ่านประตูระบายน้ำจุฬาลงกรณ์ และพื้นที่ตำบลบึงยี่โถ อำเภอธัญบุรี จังหวัดปทุมธานี ไปยังจังหวัดนครนายก จังหวัดปราจีนบุรี จังหวัดฉะเชิงเทรา และกรุงเทพมหานคร



๒. ด้านการเมือง/การปกครอง

๒.๑ เขตการปกครอง

จำนวนหมู่บ้านในเขตเทศบาลเมืองบึงยี่โถ มีทั้งหมด ๔ หมู่บ้าน ได้แก่ หมู่ที่ ๑ ถึงหมู่ที่ ๔ และมีชุมชนทั้งหมด ๓๘ ชุมชน มีอาณาเขตติดต่อกับพื้นที่ใกล้เคียง ดังนี้

ทิศเหนือ	ติดต่อกับตำบลคลองสามและตำบลคลองสี่ อำเภอคลองหลวง
ทิศใต้	ติดต่อกับตำบลลาดสวาย อำเภอลำลูกกา
ทิศตะวันออก	ติดต่อกับตำบลรังสิต อำเภอธัญบุรี
ทิศตะวันตก	ติดต่อกับตำบลประชาธิปัตย์ อำเภอธัญบุรี



๓. ประชากร

๓.๑ ข้อมูลเกี่ยวกับจำนวนประชากร

พ.ศ.	จำนวนประชากรทั้งหมด (คน)			จำนวนครัวเรือน
	ชาย	หญิง	รวม	
๒๕๖๐	๑๔,๖๓๕	๑๗,๒๕๖	๓๑,๘๙๑	๑๔,๒๓๔
๒๕๖๑	๑๔,๗๘๗	๑๗,๕๓๔	๓๒,๓๒๑	๑๔,๔๓๕
๒๕๖๒	๑๗,๘๑๗	๑๗,๖๒๓	๓๕,๔๔๐	๑๔,๕๒๒

๓.๒ ช่วงอายุและจำนวนประชากร

ช่วงอายุ	จำนวนประชากรทั้งหมด (คน)		
	ชาย	หญิง	รวม
อายุต่ำกว่า ๑๘ ปี	๓,๕๓๕	๓,๔๕๐	๖,๙๘๕
อายุ ๑๘ - ๖๐ ปี	๙,๕๒๓	๑๑,๖๓๓	๒๑,๑๕๖
อายุมากกว่า ๖๐ ปี	๑,๕๒๐	๒,๑๕๑	๓,๖๗๑
รวมทั้งสิ้น			๓๕,๘๑๒

ที่มาสำนักงานทะเบียนราษฎร เทศบาลเมืองบึงยี่โถ ข้อมูลเดือน ๒๗ พฤษภาคม ๒๕๖๒



ผู้สูงอายุ
4,256 คน



ผู้พิการ
467 คน

Total Elderly Population in this area
4,256 people

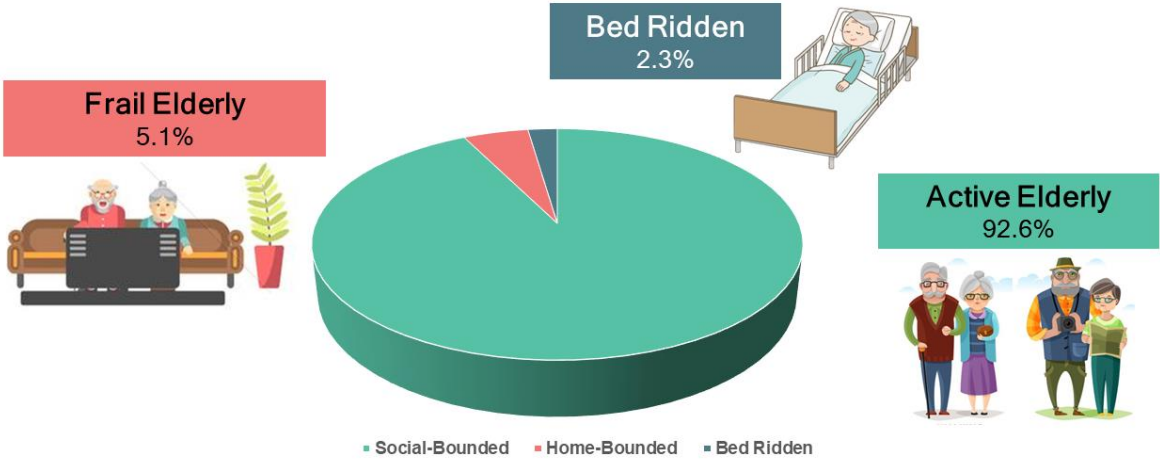

๔. สาธารณสุข

- ๑) ศูนย์การแพทย์และฟื้นฟูผู้ป่วยโควิด (วัดเขียนเขต) จำนวน ๑ แห่ง
- ๒) คลินิกเอกชน จำนวน ๓ แห่ง
- ๓) ร้านขายยาแผนปัจจุบัน จำนวน ๓ แห่ง
- ๔) บุคลากร

ลำดับที่	ตำแหน่ง	จำนวน (คน)
๑	ผู้อำนวยการกองสาธารณสุขและสิ่งแวดล้อม	๑
๒	นักบริหารงานสาธารณสุข	๑
๓	แพทย์	๑
๔	ทันตแพทย์	๒
๕	เภสัชกร	๒
๖	สัตวแพทย์	๑
๗	พยาบาลวิชาชีพ	๗
๘	นักกายภาพบำบัด	๓
๙	นักวิชาการสาธารณสุข	๑
๑๐	นักวิชาการสุขาภิบาล	๒
๑๑	ผู้ช่วยพยาบาลวิชาชีพ	๑
๑๒	ผู้ช่วยแพทย์แผนไทย	๑
๑๓	ผู้ช่วยนักวิชาการสาธารณสุข (แพทย์แผนจีน)	๑
๑๔	ผู้ช่วยนักวิชาการสุขาภิบาล	๑
๑๕	ผู้ช่วยนักวิชาการสาธารณสุข	๕
๑๖	ผู้ช่วยนักกายภาพบำบัด	๑
๑๗	ผู้ช่วยนักสหนันทนาการ	๔
๑๘	อส. (อาสาสมัครสาธารณสุขประจำหมู่บ้าน)	๑๗๐
๒๐	อพ. (อาสาพัฒนาคุณภาพชีวิต)	๒๖๐

จำนวนบุคลากรในศูนย์การแพทย์และฟื้นฟูบึงยี่โถ



พ.ศ.	จำนวนผู้ใช้บริการทั้งหมด (ครั้ง)		
	ผู้ใช้บริการในเขต	ผู้ใช้บริการนอกเขต	รวม
๒๕๕๙	๒๖,๙๔๖	๖,๘๒๙	๓๓,๗๗๕
๒๕๖๐	๓๙,๙๗๕	๑๐,๖๙๒	๕๐,๖๖๗
๒๕๖๑	๔๕,๓๑๑	๑๒,๑๘๗	๕๗,๔๙๘

ยอดผู้รับบริการในศูนย์การแพทย์และฟื้นฟูบึงยี่โถ

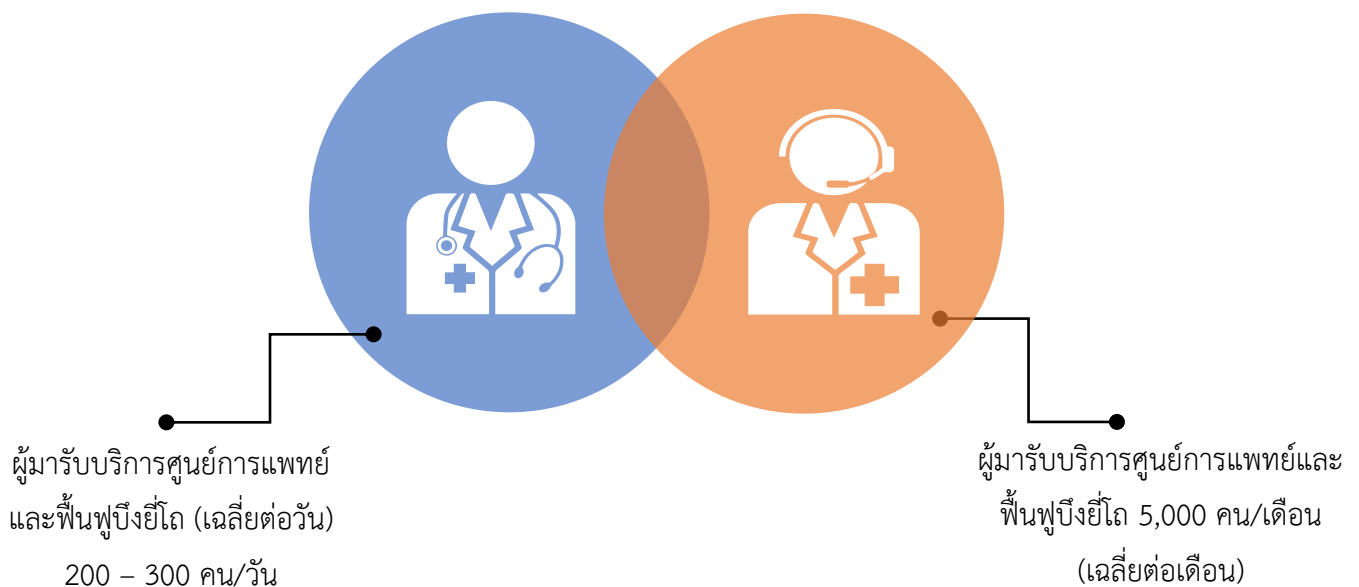

๖) การเจ็บป่วย

ลำดับที่	สาเหตุการป่วย (กลุ่มโรค)	จำนวน(ครั้ง)
๑	โรคระบบกล้ามเนื้อ รวมโครงร่างและเนื้อเยื่อเสริม	๖๘๙๕
๒	โรคระบบย่อยอาหาร รวมโรคในช่องปาก	๕๑๓๔
๓	โรคระบบหายใจ	๓๘๕๘
๔	โรคระบบประสาท	๑๒๗๑
๕	อาการแสดงและสิ่งผิดปกติที่พบได้จากการตรวจทางคลินิก และทางห้องปฏิบัติการที่ไม่สามารถจำแนกโรคในกลุ่มอื่นได้	๑๑๑๐
๖	โรคเกี่ยวกับต่อมไร้ท่อ โภชนาการ และเมตาบอลิซึม	๘๑๔
๗	โรคผิวหนังและเนื้อเยื่อใต้ผิวหนัง	๗๒๓
๘	โรคระบบไหลเวียนเลือด	๕๑๑
๙	โรคระบบสืบพันธุ์ร่วมปัสสาวะ	๓๗๖
๑๐	สาเหตุจากภายนอกอื่น ๆ ที่ทำให้ป่วยหรือตาย	๓๓๔
๑๑	โรคหูและปุ่มกกหู	๓๓๑
๑๒	โรคตาารวมส่วนประกอบของตา	๒๙๐

ที่มา : ศูนย์การแพทย์และฟื้นฟูบึงยี่โถ (ข้อมูล วันที่ ๑ ม.ค. - ๓๑ ธ.ค. ๒๕๖๑)

๗) การใช้บริการด้านแพทย์แผนไทย (นวด)

พ.ศ.	จำนวนผู้ใช้บริการทั้งหมด (ครั้ง)		
	เพศชาย	เพศหญิง	รวม
๒๕๕๙	๑๙๖	๑,๐๔๑	๑,๒๓๗
๒๕๖๐	๓๑๕	๑,๓๑๐	๑,๖๒๕
๒๕๖๑	๓๔๖	๑,๒๓๗	๑,๕๘๓

๘) การใช้บริการด้านแพทย์แผนจีน

พ.ศ.	จำนวนผู้ใช้บริการทั้งหมด (ครั้ง)		
	เพศชาย	เพศหญิง	รวม
๒๕๕๙	๒๙๙	๑,๒๑๖	๑,๕๑๕
๒๕๖๐	๕๓๕	๑,๙๗๖	๒,๕๑๑
๒๕๖๑	๓๘๑	๑,๒๘๘	๑,๖๖๙

๙) ศูนย์พัฒนาคุณภาพชีวิตผู้สูงอายุตำบลบึงยี่โถ

ชื่อศูนย์	จำนวนสมาชิกทั้งหมด (คน)		
	สมาชิกในเขต	สมาชิกนอกเขต	รวม
๑. ศูนย์พัฒนาคุณภาพชีวิตผู้สูงอายุ หมู่บ้านฟ้ารังสิต	๑,๕๐๔	๓๗๕	๑,๘๗๙
๒. ศูนย์พัฒนาคุณภาพชีวิตผู้สูงอายุ หมู่บ้านปิยวารมย์	๗๓๔	๓๔๗	๑,๐๘๑
๓. ศูนย์พัฒนาคุณภาพชีวิตผู้สูงอายุ หมู่บ้านสถาพร	๗๗๑	๕๙๓	๑,๓๖๔
รวม	๓,๐๐๙	๑,๓๑๕	๔,๓๒๔

ที่มา : กองสาธารณสุขและสิ่งแวดล้อม เทศบาลเมืองบึงยี่โถ (ข้อมูล ณ วันที่ ๒๗ พฤษภาคม ๒๕๖๒)

ศูนย์การแพทย์และฟื้นฟูบึงยี่โถ

(Bueng Yitho Medical and Rehabilitation Center)



กิจกรรมในศูนย์การแพทย์และฟื้นฟูบึงยี่โถ

บริการเชิงรับ



- 1) คลินิกตรวจรักษาโรคทั่วไป
- 2) คลินิกทันตกรรม
- 3) คลินิกกายภาพบำบัด
- 4) คลินิกแพทย์แผนไทย
- 5) คลินิกแพทย์แผนจีน
- 6) คลินิกสุขภาพจิต

6 คลินิก

บริการเชิงรุก



- 1) งานส่งเสริมสุขภาพอนามัยโรงเรียน (ตรวจสุขภาพช่องปาก, ตรวจพัฒนาการ)
- 2) งานเยี่ยมบ้านแม่หลังคลอด
- 3) งานเยี่ยมบ้านกลุ่มวัยทำงาน/ผู้ป่วยโรคเรื้อรัง
- 4) งานเยี่ยมบ้านผู้สูงอายุที่มีภาวะพึ่งพิง/ผู้ป่วยระยะสุดท้าย/ผู้พิการ
- 5) งานลงพื้นที่คัดกรองโรค
- 6) งานเฝ้าระวังและควบคุมโรคในชุมชน ฯลฯ

คลินิกหมอครอบครัว
ดูแลทุกกลุ่มวัย



คลินิกตรวจรักษาโรคทั่วไป





คลินิกทันตกรรม



คลินิกกายภาพบำบัด





คลินิกแพทย์แผนไทย



คลินิกแพทย์แผนจีน

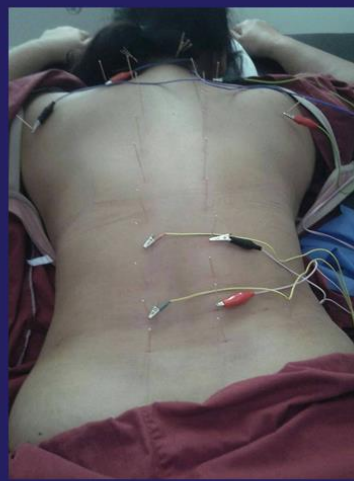



คลินิกสุขภาพจิต



บริการเชิงรุก



งานส่งเสริมสุขภาพอนามัย
โรงเรียน (ตรวจสุขภาพช่องปาก,
ตรวจพัฒนาการ)



งานเยี่ยมบ้านกลุ่มวัย
ทำงานผู้ป่วยโรคเรื้อรัง



งานเยี่ยมบ้านระยะยาว
ผู้สูงอายุและผู้ป่วยติดเตียง



งานเยี่ยมบ้านแม่หลังคลอด



คลินิกหมอมือครบครัว ดูแลทุกกลุ่มวัย



บริการเชิงรุก



การสร้างเสริมภูมิคุ้มกันโรค



การประเมินพัฒนาการเด็ก



การคัดกรองความเสี่ยง
มะเร็งปากมดลูก



การคัดกรองความเสี่ยง
ผู้ป่วยโรคเรื้อรัง



การคัดกรองภาวะสมอง
เสื่อมในผู้สูงอายุ



การเฝ้าระวัง การป้องกัน
และควบคุมโรคในชุมชน

การส่งเสริม
ป้องกัน เฝ้าระวัง
และควบคุมโรค

ระบบการส่งเสริมและพัฒนาคุณภาพชีวิตผู้สูงอายุ

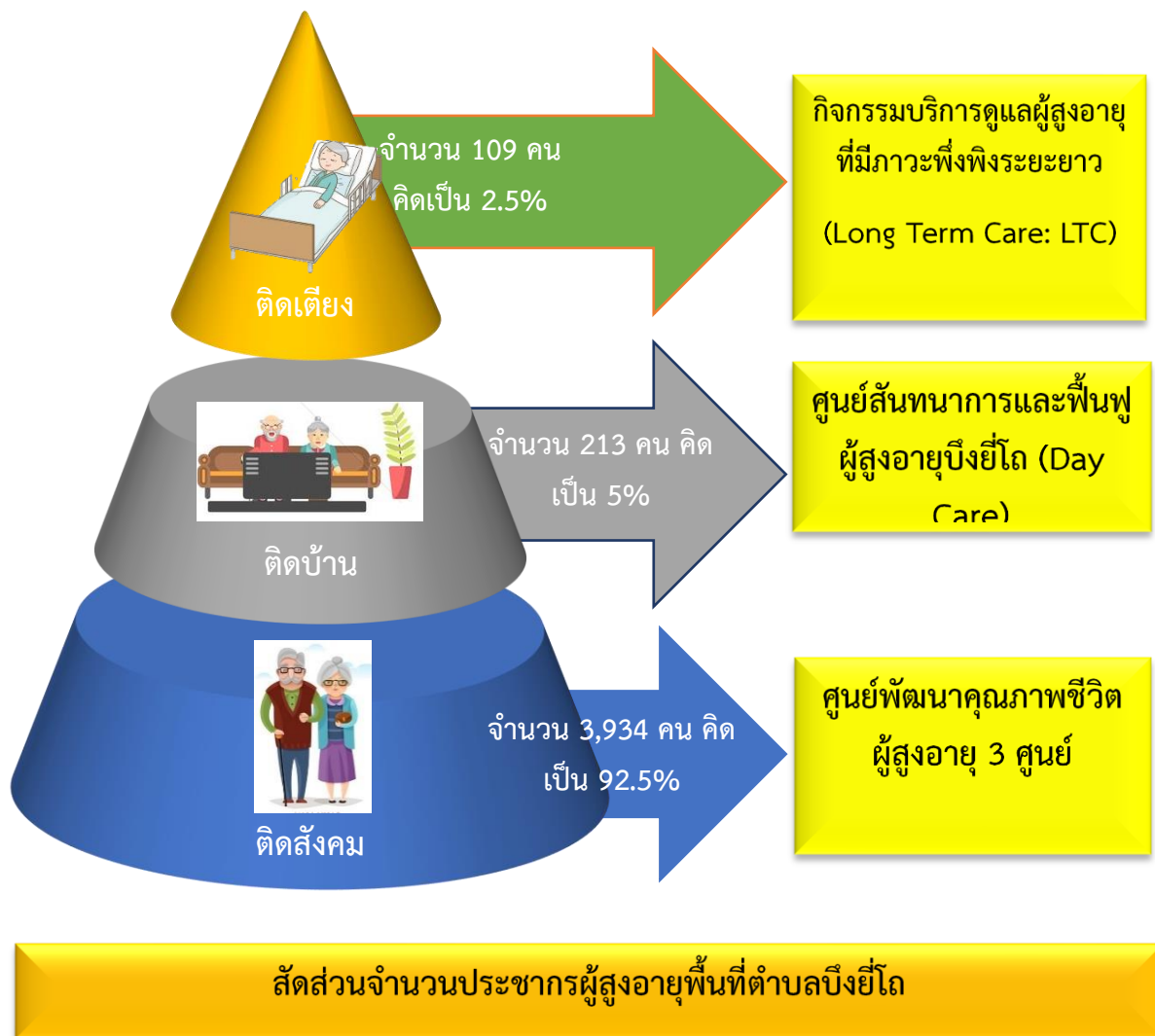

กิจกรรมในศูนย์พัฒนาคุณภาพชีวิตผู้สูงอายุ

ศูนย์พัฒนาคุณภาพชีวิตผู้สูงอายุ 3 ศูนย์

ศูนย์พัฒนาคุณภาพชีวิตผู้สูงอายุ

บ้านฟ้ารังสิต



เปิดให้บริการ 10 ก.ย. พ.ศ. 2557

จำนวนสมาชิก 1,899 คน

ผู้สูงอายุ 382 คน

ศูนย์พัฒนาคุณภาพชีวิตผู้สูงอายุ

หมู่บ้านปิยวารมย์



เปิดให้บริการ 1 พ.ค. พ.ศ. 2558

จำนวนสมาชิก 1,093 คน

ผู้สูงอายุ 207 คน

ศูนย์พัฒนาคุณภาพชีวิตผู้สูงอายุ

หมู่บ้านสถาพร



เปิดให้บริการ 12 มี.ค. พ.ศ. 2559

จำนวนสมาชิก 1,364 คน

ผู้สูงอายุ 303 คน

“สังคม STRONG แบบมี STYLE ที่บึงยี่โถ”
 STRONG LIFE PROGRAM STRONG COMMUNITY
 ชีวิตดี กิจกรรมเหมาะสม ชุมชนเข้มแข็ง

S: Socialization (มีปฏิสัมพันธ์กับทุกคน)



T: Treatment (มีการบำบัดรักษาที่ดี)



R: Recreation (มีกิจกรรมนันทนาการ)



O: Opportunity (มีโอกาสในการเรียนรู้และยังประโยชน์เพื่อผู้อื่นและส่วนรวม)



N: Nutrition (มีการดูแลด้านอาหารและโภชนาการ)



G: Group (มีการรวมกลุ่มทำกิจกรรมและดูแลซึ่งกันและกัน)



กิจกรรมบริการดูแลระยะยาวด้านสาธารณสุขสำหรับผู้สูงอายุที่มีภาวะพึ่งพิงในระบบประกันสุขภาพแห่งชาติ (Long Term Care: LTC)

การสำรวจงาน Long Term Care (LTC)

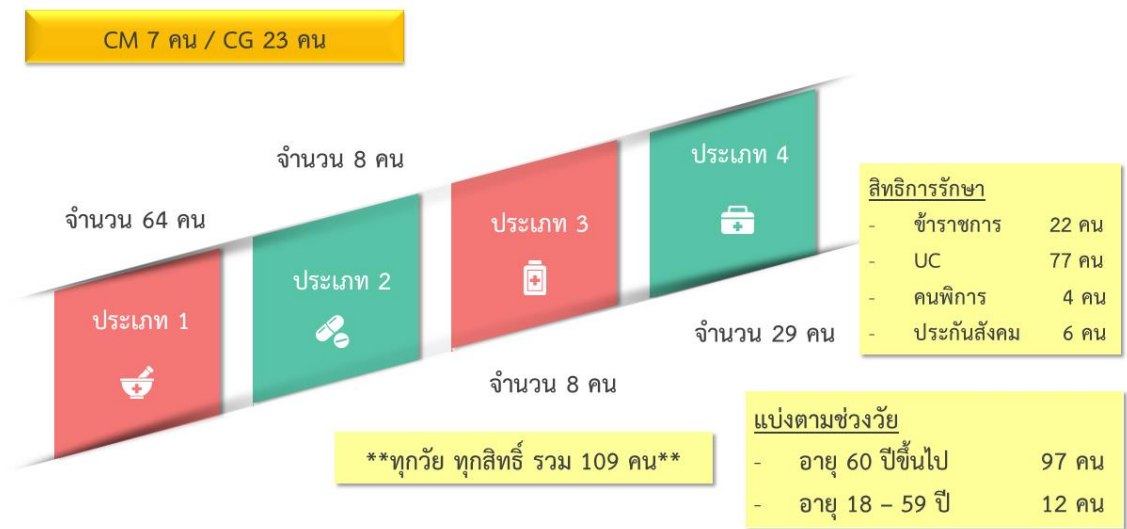

ขั้นตอนการลงดำเนินการในชุมชน



การวิเคราะห์สภาพแวดล้อมของเทศบาลเมืองบึงยี่โถโดยใช้ ทฤษฎี SWOT



จากการศึกษาดูงาน กองสาธารณสุขและสิ่งแวดล้อมเทศบาลเมืองบึงยี่โถ ทราบถึงภารกิจงานด้านสาธารณสุขและสิ่งแวดล้อมประกอบด้วยภารกิจงานได้แก่ งานรักษาความสะอาด งานเผยแพร่และฝึกอบรม งานสุขาภิบาลอาหาร งานควบคุมคุณภาพสิ่งแวดล้อม งานศูนย์บริการสาธารณสุข งานสัตวแพทย์ งานส่งเสริมสุขภาพ งานป้องกันและควบคุมโรคติดต่อ มีหน้าที่ควบคุม ดูแล รับผิดชอบงานด้านการบริการทางการแพทย์ งานวิชาการ และ แผนงานด้านสาธารณสุข งานทันตสาธารณสุข งานเวชกรรมสังคม งานศูนย์บริการสาธารณสุข งานรักษาความ สะอาด งานสุขาภิบาลและอนามัยสิ่งแวดล้อม งานป้องกันและควบคุมโรคติดต่อ และงานอื่นที่เกี่ยวข้องหรือได้รับมอบหมาย

เมื่อพิจารณาจากสภาพแวดล้อมทั้งปัจจัยภายนอกและภายในขององค์กร คือเทศบาลเมืองบึงยี่โถในเรื่องของการวิเคราะห์จุดแข็ง จุดอ่อน โอกาส และอุปสรรค (SWOT) จะสามารถสรุปได้ดังนี้

จุดแข็ง (Strengths) – ปัจจัยภายใน	จุดอ่อน (Weaknesses) – ปัจจัยภายใน
<ul style="list-style-type: none"> -ด้านการบริหาร ได้แก่ การแบ่งส่วนราชการ มีกองสาธารณสุข ฝ่ายและงานช่วยในการ การวางแผน การประสานงาน การมอบ อำนาจ การกำกับดูแล - เทศบาลมีงบประมาณเพียงพอในการบริหารจัดการ - บุคลากรของเทศบาลมีคุณภาพ มีความรู้ที่หลากหลาย และมีความตั้งใจปฏิบัติงาน - บุคลากรมีหลากหลายเป็นสาขาวิชาชีพ - เทศบาลมีทรัพยากรทางด้านเทคโนโลยีสารสนเทศทันสมัย พร้อมใช้งาน - มีการจัดองค์กรที่ชัดเจน เช่น การจัดโครงสร้างขององค์กร การวางแผนงาน - ผู้บริหารให้ความสำคัญและเล็งเห็นถึงความจำเป็นของการพัฒนาคุณภาพทุกกลุ่มวัยและทางด้านสาธารณสุข การดูแลผู้สูงอายุ และมีกรอบนโยบายชัดเจนมาใช้ในการดำเนินงานตามพันธกิจและการพัฒนาองค์กร - มีการส่งเสริมการพัฒนาบุคลากรอย่างเต็มที่ - มีคณะผู้บริหารที่มีความรู้ความสามารถและมีวิสัยทัศน์ในการบริหารงาน พร้อมทั้งมี - นโยบายที่ชัดเจนสามารถนำไปปฏิบัติได้อย่างเป็นรูปธรรม 	<ul style="list-style-type: none"> - ระเบียบ กฎหมายที่เกี่ยวข้องมีจำนวนมาก และมีการปรับเปลี่ยนบ่อยครั้ง ทำให้การปฏิบัติงานมีระเบียบข้อปฏิบัติที่ยุ่งยากต่อการดำเนินการตามภารกิจและอำนาจหน้าที่ - ประกาศคณะกรรมการการกระจายอำนาจให้แก่องค์กรปกครองส่วนท้องถิ่นไม่เอื้อต่อการดำเนินงานของหน่วยงาน เช่น บทบาทหน้าที่ กรอบอัตรากำลัง - บุคลากรขององค์กรยังขาดความรู้ในเรื่องระเบียบ ข้อกฎหมาย เนื่องจากปัจจุบันมีระเบียบ ข้อกฎหมายที่เกี่ยวข้องกับองค์กรปกครองส่วนท้องถิ่นเป็นจำนวนมาก จึงต้องทำการศึกษาและเสริมความรู้ในเรื่องของระเบียบข้อกฎหมาย ให้สามารถดำเนินการตามอำนาจหน้าที่ของตนได้อย่างมีประสิทธิภาพ - เทศบาลเมืองบึงยี่โถ ขาดอัตรากำลังบุคลากรที่จะมาปฏิบัติหน้าที่ตามภารกิจและกรอบอัตรากำลังที่กำหนดไว้
โอกาส (Opportunities) - ปัจจัยภายนอก	อุปสรรค (Threats) – ปัจจัยภายนอก
<ul style="list-style-type: none"> - ประชาชนให้ความร่วมมือกับเทศบาลเป็นอย่างดี - มีสถานศึกษาในพื้นที่ให้การสนับสนุนด้านวิชาการ และร่วมเป็นภาคีเครือข่ายในการดำเนินงาน - มีกลุ่มแกนนำ เช่น กลุ่มข้าราชการเกษียณ กลุ่มมูลนิธิ ช่างเตี้ยงเคียงกัน อสม. ฯลฯ ในการดำเนินงานด้านสุขภาพในพื้นที่ - ประชากรส่วนใหญ่ในเขตเทศบาลมีการศึกษาที่ดี - เขตเทศบาลมีการคมนาคมที่สะดวก อยู่ใกล้ศูนย์กลางความเจริญทางด้านเทคโนโลยี - มีการดำเนินการจัดทำข้อตกลงร่วมมือ (MOU) กับหน่วยภายนอก เช่น มหาวิทยาลัยธรรมศาสตร์, Nogezaka Glocal. เป็นต้น 	<ol style="list-style-type: none"> ๑. พื้นที่ในการจัดตั้งหน่วยงาน และพื้นที่สำหรับดำเนินงานของหน่วยงานมีจำกัด ๒. นโยบายรัฐบาล/กฎหมาย ไม่เอื้อต่อการปฏิบัติงาน ๓. การขยายตัวของชุมชนเมือง มีโครงการหมู่บ้านจัดสรรเกิดขึ้นจำนวนมากทำให้เกิดความแออัดผู้อยู่อาศัยมีจำนวนมาก ชุมชนหนาแน่น ปัญหาการจราจรติดขัด ๔. มีการปล่อยสารพิษ ฝุ่นละอองจากโรงงาน ๕. เวลาการปฏิบัติงานของเทศบาลไม่สอดคล้องกับเวลาของประชาชนในพื้นที่ ๖. ไม่มีพื้นที่ในการบริหารจัดการขยะ ต้องดำเนินการไปทิ้งที่อื่น

๒.๒ การศึกษาคุณงานนอกระบบที่เทศบาลเมืองคูคต

สภาพทั่วไปและข้อมูลพื้นฐานของเทศบาลเมืองคูคต

เทศบาลเมืองคูคต เป็นหน่วยการปกครองท้องถิ่นรูปแบบหนึ่ง ซึ่งตั้งอยู่ในพื้นที่ตำบลคูคต อำเภอลำลูกกา จังหวัดปทุมธานี ได้รับการยกฐานะจากสุขาภิบาลคูคต ขึ้นเป็นเทศบาลเมืองคูคต เมื่อวันที่ ๕ พฤษภาคม พ.ศ. ๒๕๓๙ ตามประกาศในราชกิจจานุเบกษา เล่มที่ ๑๑๓ ลงวันที่ ๖ มีนาคม พ.ศ. ๒๕๓๙ โดยมี พันจ่าอากาศเอก ประเทือง โลทะกะ เป็นนายกเทศมนตรีคนแรก ดวงตราของ เทศบาลเป็นสัญลักษณ์รูป “อนุสรณ์สถานแห่งชาติ” ในระยะเริ่มแรกสำนักงานชั่วคราวตั้งอยู่เลขที่ ๓๓/๕๑ ถนนพหลโยธิน-ลำลูกกา จังหวัดปทุมธานี ต่อมาเมื่อวันที่ ๑ สิงหาคม พ.ศ. ๒๕๓๘ นางวิไลศ ธนะสิริ และนางวิลาวัลย์ วีรานุกต์ ได้บริจาคที่ดิน จำนวน ๙ ไร่ ๑ งาน ๒๐ ตารางวา เป็นมูลค่าที่ดินทั้งสิ้น ๙๓ ล้านบาท ให้แก่สุขาภิบาลคูคต ในขณะนั้นเพื่อใช้เป็นสถานที่ก่อสร้างอาคารสำนักงาน และได้กู้เงินจากกองทุนส่งเสริมกิจการสุขาภิบาล (กสส.) เพื่อไปก่อสร้างอาคารสำนักงาน จำนวน ๑๖,๗๐๗,๐๐๐ บาท ตามสัญญาเลขที่ ๖๑/๓๙ และลงวันที่ ๒๒ มกราคม พ.ศ. ๒๕๓๙ กำหนดผ่อนชำระ ๑๐ ปี เมื่อได้รับยกฐานะขึ้นเป็นเทศบาล เทศบาลเมืองคูคตได้กู้เงินจาก กองทุนส่งเสริมกิจการ เทศบาล (กสท.) ตามสัญญาเลขที่ ๑๔๗๒/๙๔/๒๕๔๑ และลงวันที่ ๒๔ กันยายน พ.ศ. ๒๕๔๑ เพื่อชำระหนี้เงินกู้กองทุนส่งเสริมกิจการสุขาภิบาล (กสส.) ตามสัญญาเลขที่ ๖๑/๓๙ โดยผ่อนชำระปีละ ๒,๐๕๙,๘๒๑ บาท โดยก่อสร้างอาคารสำนักงานใหม่เป็นอาคาร ๔ ชั้น ตั้งอยู่เลขที่ ๙๙๙ หมู่ ๑๘ ซอยลำลูกกา ๒๑ ถนนลำลูกกา ตำบลคูคต อำเภอลำลูกกา จังหวัดปทุมธานี และได้ย้ายจากสำนักงานเก่ามา อยู่สำนักงานใหม่ ในวันที่ ๑ มีนาคม พ.ศ. ๒๕๔๒ จนกระทั่งถึงปัจจุบัน และในปีงบประมาณ พ.ศ. ๒๕๕๑ เทศบาลคูคตใช้งบประมาณจำนวน ๑๙,๙๗๗,๐๐๐ บาท ในการก่อสร้างอาคาร ๔ ชั้น เพิ่มอีก จำนวน ๑ หลัง โดยเชื่อมต่อขยายกับอาคาร ๔ ชั้นเดิม การก่อสร้างแล้วเสร็จในปี พ.ศ. ๒๕๕๒ และเปิด ใช้งานจนถึงปัจจุบัน

ที่ตั้งและอาณาเขต

เทศบาลเมืองคูคตเป็นเทศบาลซึ่งอยู่ในเขตปริมณฑล โดยอยู่ห่างจากอำเภอลำลูกกา ไปทางทิศเหนือ ประมาณ ๑๖ กิโลเมตร อยู่ห่างจากจังหวัดปทุมธานี มาทางทิศใต้ ประมาณ ๑๖ กิโลเมตร มีพื้นที่ทั้งหมด ๑๒.๔๗๕ ตารางกิโลเมตร มี อาณาเขตติดต่อกับพื้นที่ใกล้เคียงดังนี้

ทิศเหนือ	ติดต่อกับเทศบาลนครรังสิต อำเภอธัญบุรี จังหวัดปทุมธานี
ทิศใต้	ติดต่อกับเขตดอนเมืองและเขตสายไหม กรุงเทพฯ
ทิศตะวันออก	ติดต่อกับเทศบาลเมืองลำสามแก้ว ตำบลคูคต อำเภอลำลูกกา จังหวัดปทุมธานี
ทิศตะวันตก	ติดต่อกับอำเภอเมือง จังหวัดปทุมธานี และเขตดอนเมือง กรุงเทพมหานคร

มีอาณาเขตตามพระราชกฤษฎีกาจัดตั้งเทศบาล ดังนี้ หลักเขตที่ ๑ ตั้งอยู่แนวเส้นแบ่งเขตอำเภอลำลูกกา กับ อำเภอธัญบุรี ตรงจุดที่แนวเส้นแบ่งเขตอำเภอลำลูกกากับอำเภอธัญบุรี บรรจบกับแนวเส้นแบ่งเขตอำเภอลำลูกกา กับอำเภอ เมืองปทุมธานี

ด้านเหนือ

จากหลักเขตที่ ๑ เป็นเส้นเลียบบตามแนวเส้นแบ่งเขต อำเภอลำลูกกากับอำเภอธัญบุรีไปทางทิศตะวันออกเฉียงเหนือ ผ่านทางหลวงแผ่นดินหมายเลข ๑ กรุงเทพมหานคร-แม่สาย (เขตแดน) ถึงหลักเขตที่ ๒ ซึ่งตั้งอยู่ริมคลอง ซอยที่ ๑ ฝั่งตะวันออกเฉียง

จากหลักเขตที่ ๒ เป็นเส้นเลียบบริมคลองซอยที่ ๑ ฝั่งตะวันออกเฉียง ไปทางทิศใต้ และทิศตะวันออกเฉียงใต้ถึง หลักเขตที่ ๓ ซึ่งตั้งอยู่ปากคลองซอยที่ ๑ ฝั่งเหนือตรงจุดที่ปากคลองซอยที่ ๑ บรรจบกับคลองซอยที่ ๒

จากหลักเขตที่ ๓ เป็นเส้นเลียบบริมคลองซอยที่ ๒ ฝั่งตะวันตกไปทางทิศเหนือ ระยะ ๓๐๐ เมตร ถึงหลักเขต ที่ ๔ ซึ่งตั้งอยู่ริมคลองซอยที่ ๒ ฝั่งตะวันตก

จากหลักเขตที่ ๔ เป็นเส้นตั้งฉากกับคลองซอยที่ ๒ ไปทิศตะวันออกเฉียง ถึงหลักเขตที่ ๕ ซึ่งตั้งอยู่ตามแนวเส้น ขนาน ระยะ ๑,๒๐๐ เมตร กับศูนย์กลางซอยที่ ๒

ด้านตะวันออก

จากหลักเขตที่ ๕ เป็นเส้นขนานระยะ ๑,๒๐๐ เมตร กับศูนย์กลางคลองซอยที่ ๒ ไปทางทิศใต้ ผ่านทางหลวง แผ่นดินหมายเลข ๓๓๑๒ แยกทางหลวงแผ่นดินหลายเลข ๑ (สนามกีฬาธูปะเตมีย์) – คลอง ๑๖ ถึงหลักเขตที่ ๖ ซึ่งตั้งอยู่ตรง แนวเส้นแบ่งเขตจังหวัดปทุมธานีกับกรุงเทพมหานคร

ด้านใต้

จากหลักเขตที่ ๖ เป็นเส้นเลียบบตามแนวเส้นแบ่งเขตจังหวัดปทุมธานีกับกรุงเทพมหานคร ไปทางทิศตะวันตก ทิศเหนือและทิศตะวันตกเฉียงเหนือ ถึงหลักเขตที่ ๗ ซึ่งตั้งอยู่ตรงแนวเส้นแบ่งเขตจังหวัดปทุมธานีกับกรุงเทพมหานคร ตรง จุดที่แนวเส้นแบ่งเขตจังหวัดปทุมธานี กับกรุงเทพมหานคร บรรจบกับแนวเส้นแบ่งเขตอำเภอลำลูกกา กับอำเภอเมือง ปทุมธานี

ด้านตะวันตก

จากหลักเขตที่ ๗ เป็นเส้นเลียบบตามแนวเส้นแบ่งเขตอำเภอลำลูกกากับอำเภอเมืองปทุมธานี ไปทางทิศเหนือบรรจบกับหลักเขตที่ ๑

ความหมายของตราสัญลักษณ์

อนุสรณ์สถานแห่งชาติ	เป็นสถานที่บรรจุอัฐิและจารีตนามผู้กล้าแห่งชาติและแสดงประวัติ วีรกรรม และเหตุการณ์รบครั้งสำคัญ และมีสิ่งสำคัญหลายอย่าง เช่น ดวงโคมนิรันดร์ ประภาและพระบรมรูปมหาราช ๙ องค์ รวมทั้งเป็นสวนสาธารณะสำหรับประชาชนทั่วไป ตั้งอยู่ในเขตเทศบาลเมืองคูคต
สีฟ้า	เป็นสัญลักษณ์ของคลองสามสายที่สำคัญในเขตเทศบาลเมืองคูคต ได้แก่ คลอง ๑ คลอง ๒ และคลอง ๖
ดอกบัว	เป็นดอกไม้ประจำจังหวัดปทุมธานี
สีเหลือง	เป็นสีประจำเทศบาลเมืองคูคต

ยุทธศาสตร์ของเทศบาลเมืองคูคต

วิสัยทัศน์ : “ คูคตเมืองน่าอยู่ ”

พันธกิจ

๑. พัฒนา บำรุง ปรับปรุง รักษา ระบบสาธารณูปการ ให้ครอบคลุมทั่วถึงทุกพื้นที่
๒. พัฒนาและส่งเสริมคุณภาพชีวิตของประชาชนให้ครอบคลุมทั่วถึงทุกเพศ ทุกวัย ทุกกลุ่ม ให้มีคุณภาพชีวิตที่ดี มีความปลอดภัยในชีวิต ทรัพย์สิน และเป็นสังคมสันติสุข
๓. การให้ชุมชนมีส่วนร่วมในการป้องกัน ฝ่าระวัง แก้ไขปัญหาหาสาเหตุในระดัชุมชน
๔. ยกระดับการจัดการศึกษาระดับปฐมวัย การศึกษาขั้นพื้นฐานของเทศบาลให้อยู่ในเกณฑ์มาตรฐานที่สูงขึ้น
๕. ส่งเสริม การเรียนรู้ภาษาต่างประเทศ กิจกรรมทางพุทธศาสนา ศิลปวัฒนธรรม จารีตประเพณีไทย ภูมิปัญญาท้องถิ่นให้เป็นอัตลักษณ์ของท้องถิ่น
๖. พัฒนาศักยภาพผู้นำชุมชน ให้มีความเข้มแข็งมากยิ่งขึ้น
๗. การจัดการทรัพยากรธรรมชาติและสิ่งแวดล้อมให้ยั่งยืน เพื่อรองรับประชาคมอาเซียน
๘. พัฒนาการท่องเที่ยวและส่งเสริมการประกอบอาชีพ เศรษฐกิจชุมชนอย่างเป็นระบบและยั่งยืน
๙. พัฒนาและปรับปรุงการบริหารจัดการที่ดี ภายใต้หลักธรรมาภิบาลให้มีประสิทธิภาพ

ยุทธศาสตร์

- ๑) ยุทธศาสตร์การพัฒนาคมนาคมขนส่งและสาธารณูปโภค/สาธารณูปการ
- ๒) ยุทธศาสตร์การพัฒนาส่งเสริมคุณภาพชีวิต
- ๓) ยุทธศาสตร์การพัฒนาการจัดการทรัพยากรธรรมชาติและสิ่งแวดล้อม
- ๔) ยุทธศาสตร์การพัฒนาและส่งเสริมเศรษฐกิจ
- ๕) ยุทธศาสตร์การพัฒนาการบริหารจัดการที่ดีมีประสิทธิภาพ

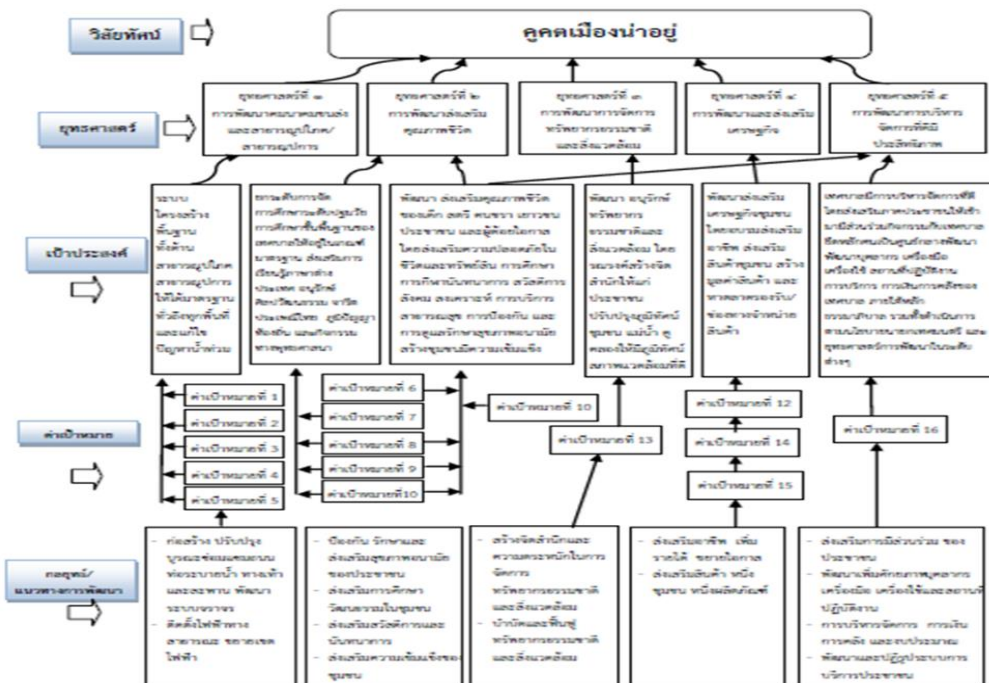

ลักษณะโครงสร้างพื้นฐาน

การคมนาคม

ถนนในเขตเทศบาล มีถนนและซอยต่าง ๆ ๘๐ สาย รวมระยะทาง ประมาณ ๑๐๐ กิโลเมตร เส้นทางคมนาคมในการติดต่อกับจังหวัดและอำเภอใกล้เคียง สามารถใช้เส้นทางในการคมนาคม ได้แก่ ทางบก มีถนนเชื่อมติดต่อกันระหว่างอำเภอต่าง ๆ ภายในจังหวัดเดียวกัน และจังหวัดใกล้เคียงถนนสายสำคัญ ดังนี้

๑. ถนนพหลโยธิน เป็นถนนที่ใช้เป็นเส้นทางไปสู่ภาคเหนือและภาคตะวันออกเฉียงเหนือ
๒. ถนนพหลโยธิน-ลำลูกกา เป็นถนนที่เชื่อมกับถนนพหลโยธิน และใช้เป็นเส้นทางไปยังถนนวงแหวนรอบนอกบริเวณอำเภอลำลูกกา เพื่อเดินทางไปจังหวัดทางชายฝั่งตะวันออก เช่น ฉะเชิงเทรา ชลบุรี
๓. ถนนวิภาวดีรังสิต เป็นถนนจากเขตตอนเมืองมาเชื่อมกับถนนพหลโยธิน เพื่อเดินทางไปสู่ภาคเหนือและภาคตะวันออกเฉียงเหนือ
๔. ถนนเลียบคลองซอยสอง เป็นถนนเชื่อมระหว่างเขตเทศบาลเมืองคูคต กับเทศบาลเมืองลำสามแก้ว
๕. ถนนเชื่อมซอยซินสินธ์ (๓๙) เป็นถนนไปเชื่อมต่อถนนพหลโยธินเขตกรุงเทพมหานคร สำหรับถนนภายในเขตเทศบาลมีสภาพค่อนข้างดี ส่วนใหญ่จะเป็นถนนคอนกรีตเสริมเหล็กเกือบทุกสาย

การไฟฟ้า

การไฟฟ้าในเขตเทศบาลเมืองคูคต อยู่ในเขตความรับผิดชอบของไฟฟ้าส่วนภูมิภาคศรีสะเกษและเทศบาลเมืองคูคต ดำเนินการติดตั้งไฟฟ้าสาธารณะตามถนนสาธารณะ โดยมีนโยบายขยายการให้บริการไฟฟ้าสาธารณะให้ทั่วทุกชุมชน และเพียงพอต่อความต้องการของประชาชน เพื่ออำนวยความสะดวก ความปลอดภัยในชีวิตและทรัพย์สินของประชาชน โดยส่วนรวมปัจจุบัน เทศบาลให้บริการไฟฟ้าสาธารณะตามถนน ตรอก ซอยต่าง ๆ ในเขตเทศบาลเกือบครอบคลุมพื้นที่และบ้านเรือนของประชาชนในเขตเทศบาลเมืองคูคต มีไฟฟ้าใช้ประมาณ ๙๕ % หรือ ๑๗,๓๕๖ คร้วเรือน ของจำนวนครัวเรือนทั้งหมด ๑๘,๒๖๙ ครัวเรือน

การประปา

การให้บริการทางด้านประปาของเทศบาลเมืองคูคต อยู่ในความควบคุมดูแลของการประปาภูมิภาคศรีสะเกษโดยมีบริการประมาณ ๖๐% หรือจำนวน ๑๐,๙๖๒ ครัวเรือน และอีก ๔๐% หรือ ๗,๓๐๗ ครัวเรือน มีระบบประปาบาดาลของเอกชนโดยเฉพาะในบริเวณหมู่บ้านจัดสรร

โทรคมนาคม

ระบบการสื่อสารที่มีให้บริการ ได้แก่ โทรศัพท์ ในเขตเทศบาลมีชุมสายโทรศัพท์ที่เปิดดำเนินการ ๑ แห่ง คือ ชุมสายโทรศัพท์เขตตอนเมือง ตั้งอยู่ที่หมู่บ้านวังทอง ริเวอร์ปาร์ค โดยประชาชนในเขตเทศบาลที่มีโทรศัพท์ที่ใช้ประมาณ ๘๐% หรือ จำนวน ๑๔,๖๑๖ ครัวเรือน ไปรษณีย์โทรเลข ที่ทำการไปรษณีย์โทรเลขภายในเขตเทศบาล มีจำนวน ๑ แห่ง สามารถให้บริการประชาชนได้อย่างทั่วถึง ในการจัดส่งจดหมาย พัสดุภัณฑ์ ไปรษณีย์ภัณฑ์ และธนาคัติ ได้แก่ ที่ทำการไปรษณีย์โทรเลขคูคต ตั้งอยู่ที่หมู่ ๘ ตำบลคูคต (ข้างโรงพยาบาลแพทย์รังสิต)

สภาพการจราจร

สภาพการจราจร ในเขตเทศบาลจะมีการจราจรหนาแน่นบริเวณเขตติดต่อระหว่างเขตเทศบาลกับเขตกรุงเทพมหานคร เนื่องจากปัจจุบันพื้นที่ในเขตเทศบาล ซึ่งเป็นเขตปริมณฑล หรือชานเมืองส่วนใหญ่จะเป็นที่อยู่อาศัยของประชากรที่จะต้องเดินทางเข้าไปทำงานในเมืองหลวง นอกจากนี้ ยังมีศูนย์กลางรับส่งสินค้าเกษตร

ได้แก่ตลาดสี่มุมเมือง ซึ่งมีรถเข้า-ออก ตลาดสี่มุมเมืองประมาณวันละ ๗,๐๐๐ คัน ซึ่งเป็นปัญหาที่เทศบาลไม่สามารถแก้ปัญหาเองได้ เนื่องจากเป็นปัญหาระดับชาติ ที่ต้องมีหลายหน่วยงานที่ต้องเข้ามาช่วยกัน จึงต้องอาศัยรัฐบาลให้การช่วยเหลือในการแก้ปัญหา ซึ่งเทศบาลสามารถดำเนินการได้เพียงให้การช่วยเหลืออำนวยความสะดวกระดับเบื้องต้น โดยจัดตั้งงบประมาณสนับสนุนการจราจรให้กับสถานีตำรวจภูธรตำบล คูคต ในส่วนที่จะช่วยบรรเทาความเดือดร้อนของประชาชนในเขตเทศบาลได้บ้าง เช่น ป้ายจราจร สีทาถนน จุดที่การจราจรหนาแน่นในถนนพหลโยธิน-ลำลูกกา ได้แก่ ทางแยกวัดโพสพผลเจริญ ทางแยกเสมาฟ้าครามนคร (ถนนเลียบบคลองสองกับถนนพหลโยธิน-ลำลูกกา) จุดหนาแน่นในถนนพหลโยธิน ได้แก่ บริเวณหน้าศูนย์การค้าเซียร์รังสิต และหน้าตลาดสี่มุมเมือง

ลักษณะทางเศรษฐกิจ

การเกษตร

ในเขตเทศบาล ปัจจุบันพื้นที่ที่ใช้ในการเกษตรกรรมมีเหลือน้อยมากเนื่องจากปัจจุบันมีผู้ลงทุนในด้านที่อยู่อาศัยได้ลงทุนในบริเวณเขตปริมณฑลเพิ่มมากขึ้นเพราะประชาชนมีความต้องการด้านที่อยู่อาศัยเพิ่มขึ้น ทำให้มีการขายที่ดินนำไปดำเนินธุรกิจประเภทที่อยู่อาศัยเพิ่มมากขึ้นตามไปด้วย ส่งผลให้พื้นที่การเกษตรลดลง แหล่งน้ำที่สำคัญ ได้แก่ คลองซอยหนึ่งสายใต้ คลองซอยสองสายใต้และคลองหกวาสายใต้

การเพาะปลูก

ปัจจุบันในเขตเทศบาลเมืองคูคต แทบจะไม่มีพื้นที่ที่ใช้ในการเพาะปลูกเลย เนื่องจากเป็นที่รองรับการขยายตัวของประชากรในเขตกรุงเทพมหานคร ทำให้มีการลงทุนในด้านที่อยู่อาศัยเพิ่มมากขึ้นประกอบกับการขยายตัวทางการเศรษฐกิจ โดยมีการตั้งโรงงานอุตสาหกรรมเพิ่มมากขึ้น

การปศุสัตว์ และการประมง

โดยทั่วไปเป็นลักษณะการเลี้ยงสัตว์ที่มีทั้งสัตว์ตามบ้านและฟาร์ม ได้แก่ ไก่เนื้อ เป็ด โค กระบือ สุกร ปลาน้ำจืด

ระบบชลประทาน

ในเขตเทศบาลไม่มีระบบชลประทาน เพื่อเกื้อหนุนการประกอบอาชีพเกษตรกรรมแต่อย่างใด

การอุตสาหกรรม

ปัจจุบันในเขตเทศบาล ได้มีการขยายตัวทางด้านเศรษฐกิจมีการดำเนินการด้านอุตสาหกรรม ซึ่งมีทั้งโรงงานอุตสาหกรรมขนาดเล็ก จำนวน ๑๒ โรงงาน ขนาดกลาง จำนวน ๓๐ โรงงาน และขนาดใหญ่ จำนวน ๕๕ โรงงาน

การพาณิชย์

ในเขตเทศบาล บริเวณในเขตย่านชุมชนจะเป็นอาคารพาณิชย์ มีห้างสรรพสินค้าใหญ่จำนวน ๒ ห้าง คือ ห้างสรรพสินค้าคาร์ฟู และศูนย์การค้าเซียร์รังสิต มีตลาดขายส่งสินค้า ซึ่งเป็นของเอกชน ได้แก่ ตลาดสี่มุมเมือง นอกจากนี้ยังมีร้านค้าส่ง - ร้านค้าปลีกต่าง ๆ มากมาย

การท่องเที่ยว

ในเขตเทศบาลเมืองคูคต มีแหล่งท่องเที่ยวที่สำคัญทางโบราณสถาน ได้แก่ “อนุสรณ์สถานแห่งชาติ” อยู่ในความรับผิดชอบของกองบัญชาการทหารสูงสุด มีศูนย์กลางทางการค้าส่งผักและผลไม้ขนาดใหญ่ในพื้นที่ ได้แก่ ตลาดสี่มุมเมือง มีห้างสรรพสินค้าด้าน IT และอุปกรณ์อิเล็กทรอนิกส์ที่สำคัญ ได้แก่ ห้างสรรพสินค้าเซียร์ รังสิต

ลักษณะทางสังคม

ประชากร

ในเขตเทศบาลเมืองคูคต ปัจจุบัน ณ เดือนกันยายน ๒๕๖๓ มีประชากรจำนวนทั้งสิ้น ๔๓,๘๒๐ คน เป็นชาย ๒๑,๐๐๕ คน หญิง ๒๒,๘๑๕ คน จำนวนครัวเรือน ๒๖,๐๘๓ ครัวเรือน

การศึกษา

ประชาชนส่วนใหญ่ในเขตเทศบาลจะเป็นผู้ที่จบการศึกษาระดับมัธยมศึกษาชั้นไปจนถึงระดับอนุปริญญา และปริญญาตรี โรงเรียนที่อยู่ในเขตเทศบาลมีจำนวนทั้งหมด ๑๑ แห่ง แยกเป็น โรงเรียนรัฐบาล ๓ แห่ง และโรงเรียนเอกชน ๘ แห่ง ในส่วนของเทศบาลเมืองคูคต มีศูนย์พัฒนาเด็กเล็ก จำนวน ๓ ศูนย์ คือ ศูนย์พัฒนาเด็กเล็กวัดประยูรธรรมาราม ศูนย์พัฒนาเด็กเล็กศูนย์ที่ ๒ วังทองธานีและศูนย์พัฒนาเด็กเล็กศูนย์ที่ ๓ เทศบาลเมืองคูคต และโรงเรียนอนุบาลเทศบาลเมืองคูคต จำนวน ๑ แห่ง

ศาสนาและวัฒนธรรม

ประชาชนในเขตเทศบาลส่วนใหญ่นับถือศาสนาพุทธ ประมาณร้อยละ ๘๗ รองลงมา ได้แก่ ศาสนาอิสลาม ประมาณร้อยละ ๑.๕ ศาสนาคริสต์ ประมาณร้อยละ ๑ และอื่น ๆ ประมาณร้อยละ ๐.๕ ซึ่งมีวัดจำนวน ๔ แห่ง วัดประยูรธรรมาราม วัดลาดสนุ่น วัดโพสพผลเจริญ วัดป่าจิตตภาวนา (วัดฟ้าคราม) และสำนักสงฆ์ กม.๒๗

การสาธารณสุข

ในเขตเทศบาลมีโรงพยาบาลเอกชน จำนวน ๑ แห่ง คือ โรงพยาบาลแพทย์รังสิต สถานีอนามัย จำนวน ๒ แห่งคือ สถานีอนามัยวัดประยูรธรรมาราม และสถานีอนามัยวัดลาดสนุ่น ศูนย์บริการสาธารณสุขของเทศบาล จำนวน ๑ แห่ง ประชาชนในเขตเทศบาลมีส่วนร่วมทุกหลังคาเรือน และสามารถมีส่วนร่วมได้อย่างถูกสุขลักษณะ การกำจัดมูลฝอย ใช้วิธีฝังกลบ จำนวนขยะในปัจจุบันมีจำนวนปริมาณ ๖๐-๖๕ ตันต่อวัน เทศบาลมีความสามารถเก็บขยะได้วันละ ๖๐ ตัน

สรุปเนื้อหาการศึกษาดูงานโครงการบ่อหมักสิ่งปฏิกูล เทศบาลเมืองคูคต ตามแนวพระราชดำริ

วันที่ ๔ ธันวาคม ๒๕๔๔ พระบาทสมเด็จพระบรมชนกาธิเบศร มหาภูมิพลอดุลยเดชมหาราช บรมนาถบพิตร ได้ทรงมีกระแสพระราชดำรัสแก่คณะบุคคลต่าง ๆ ที่เข้าเฝ้าทูลละอองธุลีพระบาท เนื่องในโอกาสวันเฉลิมพระชนมพรรษา โดยมีความตอนหนึ่งได้ทรงรับสั่งถึงแนวทางโครงการเกี่ยวกับการจัดการสิ่งปฏิกูลจากคนมาทำเป็นปุ๋ยหมักซึ่งสามารถนำมาใช้ประโยชน์ได้ จากแนวทางตามพระราชดำรัสและด้วยสำนึกในพระมหากรุณาธิคุณ ล้นเกล้าล้นกระหม่อม นายกเทศมนตรีเทศบาลเมืองคูคต จึงน้อมนำเอาแนวทางพระราชดำริฯให้เป็นไปตามพระราชประสงค์เพื่อให้เทศบาลเมืองคูคต มีการกำจัดสิ่งปฏิกูลอันเกิดจากบ้านเรือนประชาชนเป็นไปอย่างถูกสุขลักษณะและถูกต้องตามหลักวิชาการ

จุดเริ่มต้นของโครงการ

ปัญหา

- การกำจัดมูลฝอยและสิ่งปฏิกูล เป็นปัญหาหนึ่ง ที่ อปท. หลายแห่งประสบ โดยเฉพาะอย่างยิ่ง การกำจัดสิ่งปฏิกูล (อุจจาระ) จากบ้านเรือนประชาชน ที่มีเป็นจำนวนมาก และไม่มีสถานที่ที่เหมาะสมสำหรับทิ้งอุจจาระ

- หลายครั้งมีการนำสิ่งปฏิกูลไปทิ้งตามข้างถนน แม่น้ำลำคลองหรือที่ว่างเปล่า ซึ่งทำให้เกิดปัญหามลภาวะสิ่งแวดล้อม

แนวทาง

เทศบาลเมืองคูคต จึงได้นำปัญหามาพิจารณาแก้ไข โดยศึกษาจากแนวทางโครงการพระราชดำริของในหลวง การศึกษาวิจัยและการศึกษาดูงาน จากหน่วยงานต่าง ๆ เมื่อศึกษาข้อมูลต่าง ๆ ได้ดำเนินการโครงการก่อสร้างอาคารบำบัดสิ่งปฏิกูล ตามแนวพระราชดำริในการจัดการสิ่งปฏิกูล ให้เป็นปุ๋ยในเขตเทศบาลตั้งแต่ปี ๒๕๕๖ ถึงปัจจุบัน

โครงการก่อสร้างระบบบำบัดสิ่งปฏิกูล

ความเป็นมา

เทศบาลเมืองคูคต นำโดย นางสุภารมย์ โลทะกะ นายกเทศมนตรี ได้น้อมเกล้าฯนำแนวพระราชดำริมาปฏิบัติโดยจัดทำโครงการก่อสร้างระบบบำบัดสิ่งปฏิกูล แบบหมักเป็นปุ๋ยตามแนวพระราชดำริ ประจำปี ๒๕๕๒ งบประมาณจำนวน ๕,๐๐๐,๐๐๐ บาท เพื่อก่อสร้างระบบบำบัดสิ่งปฏิกูลขึ้น ที่บริเวณหลังอาคารสำนักงานเทศบาลเมืองคูคต ก่อสร้างเสร็จ ในปี พ.ศ. ๒๕๕๖ จากนั้นได้ผลิตปุ๋ยจากสิ่งปฏิกูลเพื่อใช้เอง และให้การสนับสนุนแก่หน่วยงานต่าง ๆ และ แจกจ่ายให้ประชาชน

โครงการก่อสร้างระบบบำบัดสิ่งปฏิกูล



ภารกิจจัดการสิ่งปฏิกูล

๑. งานเก็บขนสิ่งปฏิกูล



๒. งานกำจัดสิ่งปฏิกูล



ความพร้อมในการให้บริการ

๑. มีพนักงานปฏิบัติหน้าที่ดูตสิ่งปลูกสร้าง และ ดูแลระบบบำบัดสิ่งปลูกสร้าง จำนวน ๓ คน
๒. มีรถดูตสิ่งปลูกสร้าง (ขนาดความจุ ๖ ลบ.ม.) จำนวน ๑ คัน พร้อมอุปกรณ์ปฏิบัติงาน
๓. มีป้อมหมักสิ่งปลูกสร้าง แบบไม่ใช้อากาศ (ขนาดความจุ ๕ ลบ.ม./วัน) จำนวน ๓๑ ป้อม

เทศบัญญัติเทศบาลเมืองคูคต เรื่อง การจัดการสิ่งปลูกสร้างและมูลฝอย พ.ศ. 2540

ประกาศใช้เมื่อวันที่ 28 เมษายน พ.ศ.2540

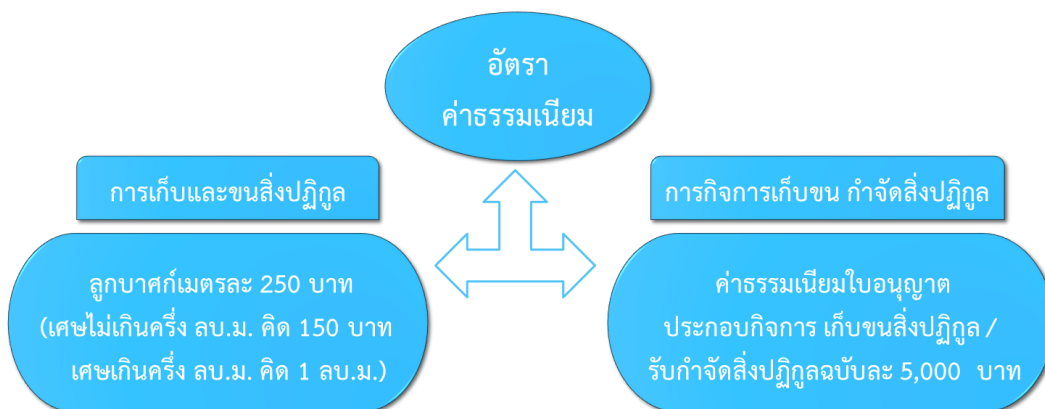

ขั้นตอนการปฏิบัติงานเก็บขนสิ่งปลูกสร้าง

๑. การขอรับบริการดูตสิ่งปลูกสร้าง

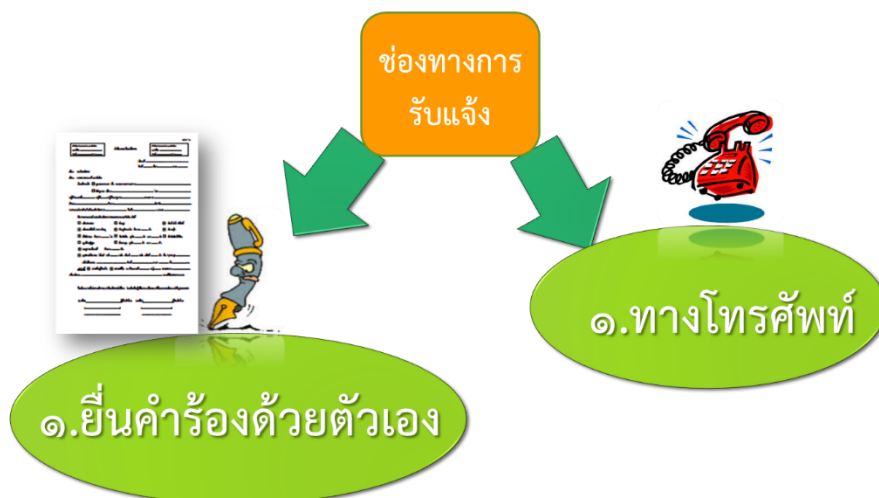

๑. ยื่นคำร้องด้วยตัวเอง : การปฏิบัติ

- เจ้าหน้าที่ จะให้ประชาชนเขียนใบคำร้องการขอใช้บริการ
- เจ้าหน้าที่ จะนัดวัน ที่จะเข้าไปปฏิบัติหน้าที่

๒. ทางโทรศัพท์

- เจ้าหน้าที่ จะสอบถามข้อมูลจากผู้ขอใช้บริการ
- เจ้าหน้าที่แจ้งรายละเอียด วันที่จะเข้าไปปฏิบัติหน้าที่

ช่องทางประชาสัมพันธ์การให้บริการ

๑. ติดป้ายประชาสัมพันธ์ ตามชุมชน ในเขตเทศบาลเมืองคูคต
๒. ติดสติ๊กเกอร์ประชาสัมพันธ์

๒. แจ้งเจ้าหน้าที่ ชุดปฏิบัติงาน เพื่อออกไปปฏิบัติงานดูสิ่งปฏิกูล

๓. กระบวนการออกปฏิบัติงานดูสิ่งปฏิกูลตามบ้านเรือน

- ๑) พนง.นำรถไปดูดสิ่งปฏิกูล ณ บ้านที่แจ้ง
- ๒) ทุกครั้งที่ปฏิบัติหน้าที่จะสวมใส่อุปกรณ์ป้องกันส่วนบุคคลทุกครั้ง เช่น ถุงมือ รองเท้า และผ้าปิดจมูก
- ๓) เมื่อปฏิบัติหน้าที่เรียบร้อยแล้ว ทำความสะอาด และเก็บอุปกรณ์ประจำรถ

ขั้นตอนการบำบัดสิ่งปฏิกูล

๑. นำสิ่งปฏิกูล เข้ามาโรงบำบัดสิ่งปฏิกูล เพื่อทำการบำบัด
๒. รถสูบน้ำสิ่งปฏิกูลลงตะแกรงกรอง โดยใช้ตะแกรงกรองขยะมูลฝอยที่ไม่สามารถย่อยได้ และมีขนาดใหญ่ สูบใส่ลงบ่อบำบัด/บ่อหมัก ๑ บ่อ/วัน
๓. เติม EM และดำเนินการหมักสิ่งปฏิกูล เพื่อทำการย่อยสลายอุจจาระและสิ่งสกปรก โดยใช้ระยะเวลา ประมาณ ๒๘-๓๐ วัน
๔. ปล่อยสิ่งปฏิกูลลงลานทรายกรอง ตากไว้ประมาณ ๗-๑๕ วัน
๕. นำสิ่งปฏิกูลที่ตกตะกอน ไปปั่นเป็นปุ๋ยผง โดยใช้เครื่องปั่นย่อยขนาดเล็กสำหรับบรรจุกระสอบ แจก ให้บริการแก่ประชาชน
๖. นำปุ๋ยไปใช้ประโยชน์ได้

การตรวจสอบคุณภาพของสิ่งปลูก



ผลสำเร็จจากการดำเนินงาน

ผ่านการรับรองมาตรฐาน EHA ๓๐๐๒ ในระดับเกียรติบัตร
เป็นสถานที่ศึกษาดูงานจากหน่วยงานอื่นๆ
จัดบูทประชาสัมพันธ์ในงานต่าง ๆ

การบริหารจัดการขยะมูลฝอยของเทศบาลเมืองคูคต

นโยบาย แผนพัฒนา และยุทธศาสตร์

แนวทางการพัฒนาและยุทธศาสตร์การบริหารจัดการขยะมูลฝอยของเทศบาลเมืองคูคตในปัจจุบันได้ปรับให้สอดคล้องกับการเปลี่ยนแปลงของสภาพทางเศรษฐกิจ สังคม และสิ่งแวดล้อม ทั้งปัจจัยภายในและภายนอก อีกทั้งเทศบาลต้องเผชิญกับอุปสรรคปัญหาจนบางครั้งทำให้การดำเนินงานไม่บรรลุตามวัตถุประสงค์และเป้าหมายที่วางไว้ เทศบาลเมืองคูคต จึงได้วางแผนพัฒนาเทศบาลขึ้นใหม่ โดยเริ่มกระบวนการจัดทำแผนยุทธศาสตร์การพัฒนาระดับเทศบาลที่เปิดโอกาสให้ประชาชนทุกภาคส่วนเข้ามามีส่วนร่วมคิดร่วมทำ ร่วมกันรับผิดชอบ ร่วมกันรับประโยชน์ โดยระดมความคิดที่หลากหลายของภาคประชาชน ภาคเอกชน ไปสู่กระบวนการกำหนดวิสัยทัศน์

พันธกิจ และจุดมุ่งหมายการพัฒนาโดยยึดหลัก “หลักของปรัชญาเศรษฐกิจพอเพียง” พร้อมทั้งปรับแนวความคิดการพัฒนาแบบแยกส่วนมาเน้นแบบองค์รวม “โดยยึดคนเป็นศูนย์กลางของการพัฒนา” ภายใต้ทรัพยากรทางการบริหารที่มีอยู่อย่างจำกัดเพื่อให้เกิดประโยชน์สูงสุดแก่ประชาชน โดยมีการวางกรอบวิสัยทัศน์คือ “คูคตเมืองน่าอยู่ มุ่งสู่ประชาคมอาเซียน” และมีกรอบพันธกิจ คือ พัฒนา ปรับปรุง บำรุง และรักษา ระบบสาธารณูปโภคสาธารณูปการ ให้ครอบคลุมทั่วถึงทุกพื้นที่, พัฒนาและส่งเสริมคุณภาพชีวิตของประชาชนให้ครอบคลุมทุกเพศ ทุกวัย ทุกกลุ่ม ให้มีความคุณภาพชีวิตที่ดี และเป็นสังคมสันติสุข และพัฒนาการจัดการทรัพยากรธรรมชาติและสิ่งแวดล้อมให้ยั่งยืน เพื่อรองรับประชาคมอาเซียน

โดยจุดมุ่งหมายการบริหารจัดการขยะมูลฝอยของเทศบาลเมืองคูคต เพื่อปรับปรุงโครงสร้างพื้นฐาน ทั้งด้านสาธารณูปโภค สาธารณูปการให้ได้มาตรฐานทั่วถึงทุกพื้นที่, เพื่ออนุรักษ์ ทรัพยากรธรรมชาติและสิ่งแวดล้อม โดยการรณรงค์สร้างจิตสำนึกให้แก่ประชาชน ปรับปรุงภูมิทัศน์ชุมชนหรือตามแม่ น้ำคูคลองให้มีภูมิทัศน์สภาพแวดล้อมที่ดี, เพื่อส่งเสริมเศรษฐกิจชุมชน โดยการอบรมส่งเสริมอาชีพ ส่งเสริมสินค้าชุมชน สร้างมูลค่าสินค้า และหาตลาดรองรับช่องทางจำหน่ายสินค้า และเพื่อการบริหารจัดการที่ดี โดยส่งเสริมภาคประชาชนให้เข้ามามีส่วนร่วมกิจกรรมกับเทศบาล ยึดหลักคนเป็นศูนย์กลางพัฒนา พัฒนาบุคลากร เครื่องมือเครื่องใช้ สถานที่ ปฏิบัติงาน การบริการ การเงิน การคลังของเทศบาล ภายใต้หลักธรรมาภิบาลรวมทั้งดำเนินการตามนโยบายนายกเทศมนตรี และยุทธศาสตร์การพัฒนาในระดับต่างๆ

ทั้งนี้ นโยบายและกระบวนการการดำเนินงานนโยบายของเทศบาลเมืองคูคต ได้คำนึงถึงหลักธรรมาภิบาลเพื่อมุ่งตอบสนองความต้องการของประชาชนในท้องถิ่น โดยรวมและครอบคลุมทุกประเด็นปัญหาที่เกิดขึ้นในชุมชนที่อยู่ในภารกิจตามอำนาจที่ในพระราชบัญญัติกำหนดแผนและขั้นตอนการกระจายอำนาจให้แก่องค์กรการปกครองส่วนท้องถิ่น ซึ่งมีนโยบายที่เกี่ยวข้องกับการจัดการขยะมูลฝอยของเทศบาล คือ นโยบายด้านการบริหารจัดการทรัพยากรธรรมชาติและสิ่งแวดล้อม กล่าวคือ เทศบาลเมืองคูคตได้จัดทำแผนพัฒนาทุกสามปี ตามระเบียบกระทรวงมหาดไทยว่าด้วยการจัดทำแผนพัฒนาขององค์กรปกครองส่วนท้องถิ่น โดยได้ศึกษาข้อมูลประกอบในการกำหนดรายละเอียดโครงการและกิจกรรมของแผนพัฒนาสามปี ภายใต้ยุทธศาสตร์การพัฒนาและแนวทางการพัฒนาของเทศบาล คือ

(๑) ทบทวนจากแผนพัฒนาสามปีย้อนหลัง โดยนำโครงการที่ยังไม่ได้ดำเนินการในมาพิจารณา ทบทวนกำหนดรายละเอียด วัตถุประสงค์ เป้าหมาย งบประมาณ หรือจัดลำดับความสำคัญของโครงการใหม่

(๒) ใช้หลักการมีส่วนร่วมของประชาชนในการจัดทำแผนพัฒนาสามปีโดยสนับสนุนให้มีการจัดทำแผนทุกชุมชนในเขตเทศบาล โดยได้แต่งตั้งคณะทำงานซึ่งเป็นเจ้าหน้าที่ของเทศบาล ให้คำแนะนำในการจัดทำให้ความช่วยเหลือด้านวิชาการ สนับสนุนข้อมูลเพื่อการจัดทำแผนชุมชนเป็นรายชุมชน และสนับสนุนการนำ (ร่าง) แผนชุมชน นำเสนอในการประชาคมต่อสมาชิกในชุมชนตลอดจนพิจารณานำโครงการและกิจกรรมที่ต้องดำเนินการร่วมกับชุมชน และโครงการหรือกิจกรรมที่เกินขีดความสามารถทุกชุมชนมาบรรจุไว้ในแผนพัฒนาสามปี และพิจารณานำโครงการที่เป็นปัญหาความต้องการของประชาชนจากการจัดเวทีประชาคมเทศบาลเมืองคูคต มาบรรจุไว้ในแผนพัฒนาสามปี ทั้งนี้เพื่อสร้างกระบวนการมีส่วนร่วมในพื้นที่บูรณาการ การจัดทำแผนพัฒนาเทศบาล เพื่อเป็นจุดเชื่อมต่อยุทธศาสตร์การพัฒนาของเทศบาลกับปัญหาความต้องการของประชาชน ซึ่งจะนำไปสู่ความเห็นพ้องต้องกันและการทำงานร่วมกันของภาคีการพัฒนาในพื้นที่ให้เกิดเป็นผลสัมฤทธิ์ต่อภารกิจของรัฐ เพื่อความมีประสิทธิภาพ ความคุ้มค่า และตอบสนองความต้องการของประชาชน

(๓) อำนาจหน้าที่ตามภารกิจถ่ายโอน ๖ ด้าน ได้แก่

(๓.๑) ด้านโครงสร้างพื้นฐาน

(๓.๒) ด้านงานส่งเสริมคุณภาพชีวิต

(๓.๓) ด้านการจัดระเบียบชุมชน สังคม และการรักษาความสงบเรียบร้อย

(๓.๔) ด้านการวางแผนส่งเสริมการลงทุน พาณิชยกรรมและการท่องเที่ยว

(๓.๕) ด้านการบริหารจัดการ การอนุรักษ์ทรัพยากรธรรมชาติและสิ่งแวดล้อม

(๓.๖) ด้านศิลปะ วัฒนธรรม ศาสนา จารีตประเพณี และภูมิปัญญาท้องถิ่น

(๔) นโยบายด้านการพัฒนาทรัพยากรธรรมชาติและสิ่งแวดล้อม

- (๔.๑) ปรับปรุงและดูแลสภาพแวดล้อมให้มีความปลอดภัยและปราศจากมลพิษ
- (๔.๒) พัฒนาระบบการกำจัดขยะมูลฝอยและสิ่งปฏิกูลอย่างถูกหลักสุขาภิบาล
- (๔.๓) ส่งเสริมการสร้างจิตสำนึกของประชาชน ชุมชน ให้เห็นคุณค่าในการดูแลรักษาทรัพยากรธรรมชาติและสิ่งแวดล้อม
- (๔.๔) ส่งเสริมและรณรงค์ให้ชุมชน ประชาชน และผู้ประกอบการได้มีส่วนร่วมในการแก้ไขและลดปัญหาน้ำเสีย
- (๔.๕) พัฒนาและปรับปรุงระบบการบำบัดน้ำเสียที่มีอยู่ให้มีประสิทธิภาพ

การวิเคราะห์สภาพแวดล้อมของเทศบาลคูคตโดยใช้ ทฤษฎี SWOT**ด้านการพัฒนาการจัดการทรัพยากรธรรมชาติและสิ่งแวดล้อม****จุดแข็ง (Strength : S)**

- (๑) ผู้บริหารมีวิสัยทัศน์ให้ความสำคัญในด้านการจัดการสิ่งแวดล้อม
- (๒) เจ้าหน้าที่ผู้รับผิดชอบงานมีองค์ความรู้ และมีความรับผิดชอบสูง
- (๓) ส่งเสริมให้ประชาชนมีจิตสำนึกและจิตอาสา ร่วมกันอนุรักษ์ ฟื้นฟู ทรัพยากรธรรมชาติและสิ่งแวดล้อม

และรับฟังความคิดเห็นของประชาชน

(๔) สนับสนุนให้มีการนำร่องชุมชนมีการบริหารจัดการขยะโดยการคัดแยกขยะ นำขยะเปียกและขยะแห้ง มาทำปุ๋ยน้ำชีวภาพ เพื่อให้ประชาชนนำมาใช้ในครัวเรือนเพื่อปรับปรุงคุณภาพน้ำในแหล่งน้ำ และคูคลองในเขตเทศบาล ปูหมักจากบ่อคอนกรีต

(๕) สามารถนำสิ่งปฏิกูล (อุจจาระ) ที่ได้จากอาคารบ้านเรือน โรงงานอุตสาหกรรมต่างๆ และอื่นๆ มาผลิตเป็นปุ๋ยอินทรีย์อัดเม็ด

จุดอ่อน (Weakness : W)

- (๑) เป็นชุมชนเมืองมีประชากรจำนวนมากและไม่มีสถานที่ในการกำจัดขยะมูลฝอยที่ยั่งยืน ซึ่งต้องนำไปกำจัดนอกเขตเทศบาลทำให้เสียงบประมาณในการกำจัดและขนส่งจำนวนมาก
- (๒) น้ำทิ้งและสิ่งปฏิกูลที่ปล่อยจากอาคารบ้านเรือน โรงงานอุตสาหกรรมต่างๆ ไม่มีการบำบัดก่อนปล่อยลงสู่แหล่งน้ำ คูคลอง หรือท่อระบายน้ำ
- (๓) การทิ้งขยะในที่ส่วนบุคคลหรือที่รกร้างทำให้เกิดความสกปรกและไม่เป็นระเบียบเรียบร้อย และอาจเป็นแหล่งเพาะพันธุ์ยุงลายเมื่อมีน้ำขัง

โอกาส (Opportunity : O)

- (๑) มีความร่วมมือที่ดีทุกภาคส่วนในชุมชน หน่วยงานราชการ ภาคเอกชน ในการประสานการพัฒนาท้องถิ่น

อุปสรรค (Threat : T)

(๑) การแก้ไขปัญหาด้านการสาธารณสุขและสิ่งแวดล้อม เป็นงานที่ต้องอาศัยความร่วมมือจากหลายภาคส่วนที่ต้องประสานงานกัน จึงจะเกิดผลสัมฤทธิ์ ทั้งนี้ ในเขตเทศบาลเมืองคูคตมีจำนวนประชากรแฝงที่เป็นแรงงานต่างด้าวจำนวนมากจึงส่งผลให้การสร้างความร่วมมือและการสร้างความรู้เป็นไปด้วยความยากลำบาก

๒.๓ การศึกษาดูงานนอกสถานที่ศูนย์ฝึกและพัฒนาอาชีพเกษตรกรกรมวัดญาณสังวรารามวรมหาวิหาร

ข้อมูลสรุปแผนพัฒนาเกษตรอินทรีย์ของจังหวัดชลบุรี (พ.ศ.๒๕๖๑-๒๕๖๔)

แผนพัฒนาเกษตรอินทรีย์ของจังหวัดชลบุรี (พ.ศ. ๒๕๖๑ - ๒๕๖๔) เป็นกรอบแนวทางสำคัญในการขับเคลื่อนภาคการผลิตที่ให้ความสำคัญกับคุณภาพและความปลอดภัยอาหารของผู้ที่เกี่ยวข้องทั้งผู้ผลิต ผู้บริโภค รวมทั้งการอนุรักษ์ทรัพยากรธรรมชาติและสิ่งแวดล้อมอย่างยั่งยืนของจังหวัดชลบุรี โดยมีวิสัยทัศน์ "การผลิต การบริโภค การค้าสินค้า และการบริการเกษตรอินทรีย์ที่มีความยั่งยืน และเป็นที่ยอมรับของผู้บริโภค" ด้วยยุทธศาสตร์ การพัฒนาเกษตรอินทรีย์ใน ๕ ยุทธศาสตร์ ประกอบด้วย ส่งเสริมการวิจัย การสร้างและเผยแพร่องค์ความรู้ และนวัตกรรมเกษตรอินทรีย์ พัฒนาการผลิตสินค้าและบริการเกษตรอินทรีย์ พัฒนาการตลาดสินค้าและบริการ และการรับรองมาตรฐานเกษตรอินทรีย์ และการขับเคลื่อนเกษตรอินทรีย์ โดยมีกระบวนการขับเคลื่อนแผนไปสู่การปฏิบัติ ผ่านกลไกขับเคลื่อนในระดับนโยบาย ยุทธศาสตร์ และหน่วยปฏิบัติ ที่จะช่วยกำกับให้ทุกหน่วยจัดทำแผนงาน/โครงการสำคัญที่สอดคล้องกับแนวทางการพัฒนา ภายใต้แผนพัฒนาเกษตรอินทรีย์ของจังหวัดชลบุรี พ.ศ. ๒๕๖๑ - ๒๕๖๔ รวมทั้งติดตามประเมินผลการปฏิบัติงานตามแผนงาน/โครงการสำคัญดังกล่าวให้บรรลุผลสัมฤทธิ์ ซึ่งจะเป็นส่วนหนึ่งที่ช่วยขับเคลื่อนการพัฒนาจังหวัดและส่งผลให้ประเทศพัฒนาสู่ความมั่นคง มั่งคั่ง ยั่งยืน

๑. วิสัยทัศน์

"การผลิต การบริโภค การค้าสินค้า และการบริการเกษตรอินทรีย์ ที่มีความยั่งยืน และเป็นที่ยอมรับของผู้บริโภค"

๒. พันธกิจ

๒.๑ สนับสนุนการวิจัยและการพัฒนาเพื่อสร้างองค์ความรู้และนวัตกรรมเกษตรอินทรีย์ให้เป็นระบบ๒.๒ เสริมสร้างสภาพแวดล้อม สนับสนุนโครงสร้างพื้นฐาน ปัจจัยการผลิต และการบริโภคสินค้าเกษตรอินทรีย์ให้มากขึ้น

๒.๓ ส่งเสริมการใช้ระบบสารสนเทศ การประชาสัมพันธ์และพัฒนาเครือข่ายเกษตรอินทรีย์ ทั้งการผลิต การแปรรูป การตลาด และการบริการให้เข้มแข็งพึ่งพากันอย่างยั่งยืน

๒.๔ ส่งเสริมการตลาด ช่องทางการจัดจำหน่าย และระบบโลจิสติกส์

๒.๕ ตรวจสอบรับรองเกษตรอินทรีย์

๓. วัตถุประสงค์

๓.๑ เพื่อเพิ่มพื้นที่และปริมาณการผลิตเกษตรอินทรีย์

๓.๒ เพื่อเพิ่มการค้าและการบริโภคสินค้าเกษตรอินทรีย์

๓.๓ เพื่อให้สินค้าเกษตรอินทรีย์ที่ได้รับการรับรองตามมาตรฐาน เป็นที่ยอมรับของผู้บริโภค

๓.๔ เพื่อสนับสนุนให้ไทยเป็นศูนย์กลาง (Hub) ของสินค้าและบริการด้านเกษตรอินทรีย์ในระดับสากล

๓.๕ เพื่อพัฒนาองค์ความรู้และนวัตกรรมเกษตรอินทรีย์ให้เป็นที่ยอมรับของผู้บริโภค

๔. เป้าหมาย

๔.๑ พื้นที่เกษตรอินทรีย์ไม่น้อยกว่า ๑,๐๐๐ ไร่ ภายในปี ๒๕๖๔

๔.๒ เพิ่มจำนวนเกษตรกรที่ทำเกษตรอินทรีย์ไม่น้อยกว่า ๑๐๐ ราย ภายในปี ๒๕๖๔

- ๔.๓ เพิ่มสัดส่วนตลาดสินค้าเกษตรอินทรีย์ในตลาดร้อยละ ๑๐ ภายในปี ๒๕๖๔
 ๔.๔ ยกระดับกลุ่มเกษตรอินทรีย์วิถีพื้นบ้านเพิ่มขึ้น

๕. ประเด็นยุทธศาสตร์

ยุทธศาสตร์ที่ ๑ ส่งเสริมการวิจัย การสร้างและเผยแพร่องค์ความรู้ และนวัตกรรมเกษตรอินทรีย์

- กลยุทธ์ที่ ๑.๑ ส่งเสริมการวิจัย การสร้างและเผยแพร่องค์ความรู้เกี่ยวกับเกษตรอินทรีย์
 กลยุทธ์ที่ ๑.๒ เสริมสรความรู้ความเข้าใจเรื่องเกษตรอินทรีย์แก่เกษตรกร สถาบันเกษตรกร
 บุคลากรที่เกี่ยวข้องและประชาชนทั่วไป
 กลยุทธ์ที่ ๑.๓ สร้างฐานข้อมูลเกี่ยวกับการพัฒนาเกษตรอินทรีย์

ยุทธศาสตร์ที่ ๒ พัฒนาการผลิตสินค้าและบริการเกษตรอินทรีย์

- กลยุทธ์ที่ ๒.๑ พัฒนาศักยภาพการผลิตเกษตรอินทรีย์
 กลยุทธ์ที่ ๒.๒ บริหารจัดการโครงสร้างพื้นฐานที่เอื้อต่อการผลิตเกษตรอินทรีย์อย่างมี
 ประสิทธิภาพ

ยุทธศาสตร์ที่ ๓ พัฒนาการตลาดสินค้าและบริการ และการรับรองมาตรฐานเกษตรอินทรีย์

- กลยุทธ์ที่ ๓.๑ ผลักดันมาตรฐานและระบบการตรวจสอบรับรองเกษตรอินทรีย์
 กลยุทธ์ที่ ๓.๒ ส่งเสริมและพัฒนาตลาดสินค้าเกษตรอินทรีย์และบริการที่เกี่ยวข้องกับเกษตร
 อินทรีย์
 กลยุทธ์ที่ ๓.๓ การประชาสัมพันธ์เกี่ยวกับเกษตรอินทรีย์สู่ผู้บริโภค

ยุทธศาสตร์ที่ ๔ การขับเคลื่อนเกษตรอินทรีย์

- กลยุทธ์ที่ ๔.๑ ใช้รูปแบบนโยบายไมโครโดยภาคเอกชน เป็นหลักในการขับเคลื่อนการพัฒนา
 เกษตรอินทรีย์
 กลยุทธ์ที่ ๔.๒ สนับสนุนแหล่งเงินทุนเพื่อพัฒนาเกษตรอินทรีย์
 กลยุทธ์ที่ ๔.๓ สร้างกลไกและเครือข่ายการขับเคลื่อนยุทธศาสตร์การพัฒนาเกษตรอินทรีย์
 ไปสู่การปฏิบัติ



แผนพัฒนาเกษตรอินทรีย์ของจังหวัดชลบุรี
 (พ.ศ. ๒๕๖๑ - ๒๕๖๔)



ข้อมูลสรุปเกี่ยวกับศูนย์ฝึกและพัฒนาอาชีพเกษตรกรกรม
 วัดญาณสังวรารามวรมหาวิหาร อำเภอบางละมุง จังหวัดชลบุรี
 สำนักงานส่งเสริมการศึกษานอกระบบและการศึกษาตามอัธยาศัย
 กระทรวงศึกษาธิการ



ภาพที่ ๒ สัญลักษณ์ของศูนย์ฝึกและพัฒนาอาชีพวัดญาณสังวรารามวรมหาวิหาร
 อันเนื่องมาจากพระราชดำริ

ที่มา: <http://cmpccoop.com/?p=๖๐๑๑> ค้นหาวันที่ ๑๕ พฤศจิกายน ๒๕๖๓

แนวพระราชดำริ

พระบาทสมเด็จพระบรมชนกาธิเบศร มหาภูมิพลอดุลยเดชมหาราช บรมนาถบพิตร ทรงทราบปัญหา
 สำคัญต่างๆ ที่เกิดขึ้นกับเกษตรกรไทย ได้แก่ ปัญหาความยากจนและการกระจายรายได้ การใช้สารเคมีที่ทำให้เกิด
 การเสื่อมโทรมของทรัพยากรธรรมชาติ

ความล้มเหลวของภาคเกษตรกรรม ซึ่งปัญหาต่างๆ เหล่านี้ล้วนแต่มีผลกระทบร้ายแรงต่อเกษตรกรไทยและฐานะ
 ความมั่นคงของชาติเป็นอย่างมาก

ดังนั้น พระองค์จึงมีพระราชหฤทัยมุ่งมั่นอย่างแท้จริงที่จะส่งเสริมฐานะความเป็นอยู่ของเกษตรกรให้อยู่ใน
 ฐานะ "พออยู่ พอกิน ตามสมควร" รวมทั้ง "การพึ่งพาตนเอง" โดยมีพระราชดำริเกี่ยวกับการพัฒนาในด้านต่างๆ ที่
 เรียกว่า "โครงการอันเนื่องมาจากพระราชดำริ" ซึ่งมีอยู่ทั่วทุกภาคของประเทศ

ประวัติความเป็นมา

พระบาทสมเด็จพระบรมชนกาธิเบศร มหาภูมิพลอดุลยเดชมหาราช บรมนาถบพิตร ได้ทอดพระเนตรเห็น
 ความแห้งแล้ง และความยากจนของราษฎรที่อาศัยอยู่ในบริเวณรอบๆ พื้นที่วัดญาณสังวรารามวรมหาวิหาร เมื่อปี
 พ.ศ. ๒๕๒๕ และทรงทราบถึงพระประสงค์ ในการที่จะพัฒนาพื้นที่วัดญาณฯ ของสมเด็จพระญาณสังวร

สมเด็จพระสังฆราช สกลมหาสังฆปริณายก เมื่อครั้งยังทรงเป็นเจ้าอาวาสวัดญาณฯ อยู่ในขณะนั้น พระองค์จึงทรงมีพระราชดำริกับคณะที่มาเฝ้ารับเสด็จให้ร่วมกันพิจารณาจัดและดำเนินโครงการพัฒนาพื้นที่วัดญาณฯ ขึ้น หนึ่งในโครงการดังกล่าวทรงมีพระราชดำริให้ หม่อมเจ้าจักรพันธ์เพ็ญศิริ จักรพันธ์ องคมนตรีร่วมกับหน่วยงานต่างๆ พิจารณาจัดตั้งสถานที่ฝึกอบรมด้านเกษตรให้แก่เยาวชนโดยใช้ชื่อว่า "ศูนย์ฝึกอบรมเยาวชนเกษตรวัดญาณ สวรราราม" ซึ่งได้เริ่มดำเนินการมาตั้งแต่ปี พ.ศ. ๒๕๒๘ มีศูนย์ฝึกและพัฒนาอาชีพราษฎรไทยบริเวณชายแดนจังหวัดปราจีนบุรี (สระแก้ว) เป็นผู้ดำเนินการหลัก

ต่อมาในปี พ.ศ. ๒๕๓๕ คณะรัฐมนตรีมีมติให้เป็นสถานศึกษาสังกัด กรมการศึกษานอกโรงเรียน พร้อมกับชื่อใหม่คือ "ศูนย์ฝึกและพัฒนาอาชีพเกษตรกรรมวัดญาณสวรรารามรวมมหาวิหารอันเนื่องมาจากพระราชดำริ"



ภาพที่ ๓ แผนที่โครงการพัฒนาพื้นที่รอบวัดญาณสวรรารามรวมมหาวิหาร อันเนื่องมาจากพระราชดำริ
ที่มา: <https://www.prachachat.net/spinoff/news-๑๔๒๓๓> คืบหาวันที่ ๑๕ พฤศจิกายน ๒๕๖๓

บทบาทหน้าที่

๑. จัดการศึกษา ฝึกอบรม และสาธิตด้านเกษตรธรรมชาติ ตามแนวพระราชดำริของพระบาทสมเด็จพระบรมชนกาธิเบศร มหาภูมิพลอดุลยเดชมหาราช บรมนาถบพิตร เกษตรธรรมชาติ แนวทางอื่นๆที่เหมาะสมกับนิเวศเขตร้อน ความรู้ด้าน สิ่งแวดล้อมและทรัพยากร เทคโนโลยีการเกษตร สมุนไพรและอื่นๆ ที่เกี่ยวข้องกัเกษตรธรรมชาติ

๒. เป็นศูนย์การเรียนรู้และเผยแพร่ตามหลักปรัชญาของเศรษฐกิจพอเพียง โดยเฉพาะด้านเกษตรธรรมชาติและสิ่งแวดล้อม

๓. วิจัย ทดลอง และเผยแพร่เพื่อพัฒนาองค์ความรู้ด้านเกษตรธรรมชาติสิ่งแวดล้อม และองค์ความรู้อื่นๆ ที่เกี่ยวข้องกับเกษตรธรรมชาติ

๔. ส่งเสริม สนับสนุน ประสานกับชุมชน ภาคีเครือข่าย ทั้งภาครัฐ ภาคเอกชนเพื่อแก้ปัญหาด้านเศรษฐกิจ สังคม สิ่งแวดล้อม และเสริมสร้างความเข้มแข็งแก่ชุมชน โดยเน้นองค์ความรู้ที่เกี่ยวข้องกับเกษตรธรรมชาติและ สิ่งแวดล้อม

๕. ปฏิบัติงานอื่นๆ ตามที่ได้รับมอบหมาย

การฝึกอบรม/การศึกษาดูงาน

ศูนย์ฝึกและพัฒนาอาชีพเกษตรกรรวมวัดญาณสังวราราม วรมหาวิหาร อันเนื่องมาจากพระราชดำริ จัดหลักสูตรอบรมให้กับ ผู้ที่สนใจ ดังนี้

๑. อบรมแกนนำเกษตรกรเพื่อขยายผลเกษตรธรรมชาติสู่ท้องถิ่น
๒. อบรมหลักสูตรการคัดเลือกและพัฒนาเมล็ดพันธุ์เกษตรธรรมชาติ
๓. อบรมการเพาะเลี้ยงเห็ดเบื้องต้น
๔. อบรมการผลิตและเพาะเลี้ยงเห็ดแบบมืออาชีพและเปิดรับคณะศึกษาดูงานจาก กศน. และหน่วยงาน ที่สนใจเข้าศึกษาดูงานทั่วประเทศ เพื่อเรียนรู้ด้านเกษตรธรรมชาติ ตามหลักปรัชญาของเศรษฐกิจพอเพียง

การศึกษานอกระบบและการศึกษาตามอัธยาศัย

ศูนย์ฝึกและพัฒนาอาชีพเกษตรกรรวมวัดญาณสังวราราม วรมหาวิหาร อันเนื่องมาจากพระราชดำริ จัด การศึกษา ต่อเนื่อง โดยเปิดสอนหลักสูตรวิชาชีพระยะสั้น และกลุ่มสนใจ ดังนี้

๑. หลักสูตร เกษตรกรรมแบบผสมผสาน
๒. หลักสูตร การปลูกพืชผักโดยวิธีเกษตรธรรมชาติ
๓. หลักสูตร การปลูกผักไมโครกรีน
๔. หลักสูตร การขยายพันธุ์พืชด้วยวิธีการควบแน่น
๕. หลักสูตร การเพาะกล้า
๖. หลักสูตร การเสียบยอด
๗. หลักสูตร การทำปุ๋ยหมัก
๘. หลักสูตร การเพาะและแปรรูปเห็ด ฯลฯ

หลักการของเกษตรธรรมชาติ



ภาพที่ ๔ การบูรณาการตามหลักการของเกษตรธรรมชาติ

ที่มา: ปรับจากแผ่นพับประชาสัมพันธ์ศูนย์ฝึกและพัฒนาอาชีพเกษตรกรกรมวัดญาณสังวราราม วรมหาวิหาร อันเนื่องมาจากพระราชดำริ

เกษตรธรรมชาติ หมายถึง การเกษตรที่ไม่ใช้ปุ๋ยสารเคมี ไม่ใช้สารเคมีทางการเกษตรทุกชนิด ตลอดจนไม่ใช้สิ่งซับซ้อนจากมนุษย์ แต่เน้นการปรับปรุงดินให้มีพลังในการเพาะปลูกเหมือน ดินในป่าที่มีความอุดมสมบูรณ์ตามธรรมชาติ โดยนำ ทรัพยากรธรรมชาติที่มีอยู่อย่างจำกัดมาใช้ให้เกิดประโยชน์สูงสุด เป็นวิธีการที่ไม่ก่อให้เกิดผลเสียต่อสภาพแวดล้อม ไม่เป็นอันตราย ต่อเกษตรกรและผู้บริโภค สามารถให้ผลผลิตที่มีปริมาณและคุณภาพเป็นระบบเกษตรที่มีความยั่งยืน ถาวร เป็นอาชีพที่มั่นคง

แปลงวิจัย/ทดลองด้านเกษตรธรรมชาติ

จากแนวพระราชดำรินำไปสู่การพัฒนาด้านเกษตรธรรมชาติตามหลักปรัชญาของเศรษฐกิจพอเพียง โดยการศึกษาค้นคว้า วิจัย ทดลองการปรับปรุงดินให้มีความอุดมสมบูรณ์ การทดลองปลูกพืชที่เหมาะสมกับสภาพดิน การทดลองปลูกดอกไม้สีสดๆ ร่วมในแปลงพืชผัก การอนุรักษ์แมลงที่มีประโยชน์ (ตัวห้ำ ตัวเบียน) การทำปุ๋ยหมัก, ปุ๋ยน้ำชีวภาพ การใช้ปุ๋ยพืชสด การใช้น้ำอย่างประหยัดโดยปลูกพืชแล้วต้องคลุมดิน การปลูกพืชหมุนเวียน

งานมหกรรมเกษตรธรรมชาติ (งานประจำปี)

งานมหกรรมเกษตรธรรมชาติ จัดเป็นประจำทุกๆ ปี ประมาณกลางเดือนกุมภาพันธ์ เพื่อเปิดโอกาสให้เกษตรกรได้พบกับผู้บริโภคและผู้ประกอบการ ผู้ที่มาชมงานจะได้ซื้อหาผลผลิตผัก ผลไม้เกษตรธรรมชาติ จากเกษตรกรที่ผ่านการรับรองมาตรฐานเกษตรธรรมชาติจากศูนย์ฯ ในราคาถูกและได้ชมแปลงสาธิตการปลูกพืชผัก

เกษตรธรรมชาติที่สวยงาม นอกจากนี้ยังมีการสัมมนาวิชาการ กิจกรรมกลุ่มสนใจ กิจกรรมสาธิต ๑ ชั่วโมง ๑ อาชีพ ชมนิทรรศการและเลือกซื้อสินค้าจากภาครัฐและเอกชน นับเป็นการประชาสัมพันธ์เกษตรธรรมชาติให้แพร่หลายยิ่งขึ้นและยังเป็นการส่งเสริมการท่องเที่ยวเชิงเกษตรในจังหวัดชลบุรี

ตลาดนัดเกษตรธรรมชาติ

ตลาดนัดเกษตรธรรมชาติ จำหน่ายทุกวันอังคารและวันศุกร์ เริ่มตั้งแต่เวลา ๐๗.๐๐ - ๑๑.๐๐ น. พบกับเกษตรกรที่ปลูกผลผลิต เองกับมือ ปลอดภัยไร้สารเคมี ผลิตภัณฑ์แปรรูป และอาหารเพื่อ สุขภาพ

ช่องทางการติดต่อ

- ที่อยู่ : ๓๓ หมู่ ๑๑ ตำบลห้วยใหญ่ อำเภอบางละมุง จังหวัดชลบุรี ๒๐๑๕๐
- โทรศัพท์/โทรสาร : ๐-๓๘๓๘-๓๖๐๘-๑๐
- Facebook : สารสนเทศ ศฝก.วัดญาณสังวรารามฯ

**ตารางการวิเคราะห์ข้อมูลศูนย์ฝึกและพัฒนาอาชีพเกษตรกรกรม
วิทยาลัยสงฆารามรวมหาวีหาร อำเภอบางละมุง จังหวัดชลบุรี
โดยใช้ทฤษฎี SWOT Analysis**

ทฤษฎีการวิเคราะห์ SWOT คิดค้นโดย อัลเบิร์ต ฮัมฟรีย์ (Albert Humphrey) ซึ่งแนวคิดของ SWOT Analysis SWOT Analysis เป็นการวิเคราะห์สภาพองค์กร หรือหน่วยงานในปัจจุบัน เพื่อค้นหาจุดแข็ง จุดเด่น จุดด้อย หรือสิ่งที้อาจเป็นปัญหาสำคัญในการดำเนินงานสู่สภาพที่ต้องการในอนาคต SWOT เป็นตัว ย่อของ ข้อความที่มีความหมายดังนี้ Strengths หมายถึง จุดแข็งหรือข้อได้เปรียบ Weaknesses หมายถึงจุดอ่อนหรือข้อเสียเปรียบ Opportunities หมายถึง โอกาสที่จะดำเนินการได้ Threats หมายถึงอุปสรรค ข้อจำกัด หรือปัจจัยที่คุกคามการดำเนินงานขององค์กร ซึ่งการวิเคราะห์สภาพแวดล้อมขององค์กรแบ่งเป็น ๒ ที่สำคัญ ดังนี้

๑. การประเมินสภาพแวดล้อมภายในองค์กร เกี่ยวข้องกับการวิเคราะห์และพิจารณาทรัพยากร ความสะดวกภายในองค์กรทุกๆ ด้าน เพื่อจะระบุจุดแข็ง (Strength) และจุดอ่อน (Weakness) ภายในองค์กร

- **จุดแข็งขององค์กร (S-Strengths)** เป็นการวิเคราะห์ปัจจัยภายในจากมุมมองของผู้ที่อยู่ภายในองค์กรนั้นเองว่าปัจจัยใดภายในองค์กรที่เป็นข้อได้เปรียบหรือจุดเด่นขององค์กรที่องค์กรควรนำมาใช้ในการพัฒนาองค์กรได้ และควรดำรงไว้เพื่อการเสริมสร้างความเข้มแข็งขององค์กร
- **จุดอ่อนขององค์กร (W-Weaknesses)** เป็นการวิเคราะห์ ปัจจัยภายในจากมุมมองของผู้ที่อยู่ภายในจาก มุมมอง ของผู้ที่อยู่ภายในองค์กรนั้น ๆ เองว่าปัจจัยภายในองค์กรที่เป็นจุดด้อย ข้อเสียเปรียบขององค์กรที่ควรปรับปรุงให้ดีขึ้นหรือขจัดให้หมดไป อันจะเป็นประโยชน์ต่อองค์กร

๒. การประเมินสภาพแวดล้อมนอกองค์กร เกี่ยวข้องกับการวิเคราะห์ปัจจัยภายนอกองค์กร ที่ส่งผลกระทบต่อการทำงานขององค์กร ยกตัวอย่าง เช่น ปัจจัยด้านสังคม ปัจจัยด้านเศรษฐกิจ ปัจจัยด้านสภาพแวดล้อม ได้แก่

- **โอกาสทางสภาพแวดล้อม (O-Opportunities)** เป็นการวิเคราะห์ว่าปัจจัยภายนอกองค์กร ปัจจัยใดที่สามารถส่งผล กระทบประโยชน์ ทั้งทางตรงและทางอ้อมต่อการดำเนินการขององค์กรในระดับมหภาค และองค์กรสามารถถกฉวยข้อดีเหล่านั้นมาเสริมสร้างให้หน่วยงานเข้มแข็งขึ้นได้
- **อุปสรรคทางสภาพแวดล้อม (T-Threats)** เป็นการวิเคราะห์ว่าปัจจัยภายนอกองค์กรปัจจัยใดที่สามารถส่งผล กระทบในระดับมหภาคในทางที่จะก่อให้เกิดความเสียหายทั้งทางตรงและทางอ้อม ซึ่งองค์กร จำต้องหลีกเลี่ยง หรือปรับสภาพองค์กรให้มี ความแข็งแกร่งพร้อมที่จะเผชิญแรงกระทบดังกล่าวได้

จากการศึกษาดูงานศูนย์ฝึกและพัฒนาอาชีพเกษตรกรรวมวัดญาณสังวรารามวรมหาวิหาร อำเภอบางละมุง จังหวัดชลบุรี โดยใช้ทฤษฎี SWOT Analysis สามารถระบุปัจจัยภายในและภายนอกองค์กรได้ดังนี้

จุดแข็ง (Strength)	จุดอ่อน (Weakness)
<p>๑. บุคลากรมีความสามารถ</p> <p>๒. เป็นหน่วยงานราชการมีโครงสร้างบุคลากรที่ชัดเจน มีงบประมาณจากหน่วยงานรัฐ</p> <p>๓. มีที่ดินเป็นกรรมสิทธิ์ของศูนย์ฝึกและมีแหล่งน้ำใช้ในการเพาะปลูก</p> <p>๔. เป็นศูนย์การเรียนรู้เกษตรอินทรีย์ และมีหลักสูตรการเรียนรู้ที่หลากหลายเช่น อบรมแกนนำเกษตรกรเพื่อขยายพันธุ์เกษตรกรธรรมชาติสู่ท้องถิ่น</p> <p>๕. เปิดทำการทุกวัน ไม่เสียค่าเช่าชมเที่ยวได้ตลอดปี</p> <p>๖. มีศูนย์วิจัยและพัฒนาพันธุ์พืช</p>	<p>๑. สภาพดินไม่เหมาะสมแก่การเพาะปลูก</p> <p>๒. บุคลากรไม่เพียงพอ</p> <p>๓. ไม่สามารถตรวจสอบคุณภาพเมล็ดได้โดยหน่วยงานของโครงการเอง</p> <p>๔. การจำหน่ายเมล็ดพันธุ์พืชของศูนย์ฯยังอยู่ในวงจำกัด</p> <p>๕. สายพันธุ์พืชที่สามารถผลิตเมล็ดพันธุ์ได้มีจำนวนน้อย</p>
โอกาส (Opportunities)	ภัยคุกคาม (Threats)
<p>๑. ทำ MOU ร่วมมือทางวิชาการกับหน่วยงานต่างประเทศ คือ MOA International และมูลนิธิ MOA ไทยในการพัฒนาบุคลากรด้านการวิจัยและเผยแพร่ความรู้ด้านเกษตรธรรมชาติและอาหารธรรมชาติ</p> <p>๒. การสนับสนุนของภาครัฐ นโยบายรัฐบาลระดับชาติเกษตรอินทรีย์ เนื่องจากเป็นโครงการพระราชดำริ</p> <p>๓. บุคลากรของศูนย์ฝึกและพัฒนาอาชีพเกษตรกรรวมวัดญาณสังวรารามได้เข้ารับการฝึกอบรมหลักสูตรเกษตรธรรมชาติระดับสูง ณ ประเทศญี่ปุ่น</p> <p>๔. เป็นแหล่งเรียนรู้โครงการพระราชดำริ</p> <p>๕. พัฒนาพื้นที่โดยรอบวัดญาณวราธรรม เป็นศูนย์เรียนรู้ด้านการพัฒนาเกษตรธรรมชาติและฟื้นฟูป่า เช่นพื้นที่เกษตรกรของชาวบ้าน</p>	<p>๑. ภูมิอากาศ สภาพภูมิประเทศ สภาพสิ่งแวดล้อมยังไม่เหมาะสม</p> <p>๒. ศัตรูพืช แมลง วัชพืช ระบาดการเจริญเติบโตของพืช</p> <p>๓. การขยายตัวของการทำงานเกษตรทางเลือกอื่นๆ</p> <p>๔. ผลผลิตจากการทำเกษตรอินทรีย์อาจทำให้เกิดผลผลิตจำนวนน้อยและใช้ระยะเวลามาก</p> <p>๕. พฤติกรรมการเลือกใช้สารเคมีของเกษตรกรเพื่อเร่งรัดผลผลิต</p>

การนำข้อมูลจากตารางการวิเคราะห์ SWOT ไปประยุกต์ใช้ในการปฏิบัติงาน

๑. การนำหลักสูตรการเรียนรู้ที่หลากหลายให้กับกลุ่มเกษตรกรในพื้นที่ เช่น อบรมแกนนำเกษตรกรเพื่อนำการดำเนินงานในรูปแบบเกษตรธรรมชาติไปปรับใช้ให้เหมาะสมกับบริบทของท้องถิ่น
๒. นำองค์ความรู้จากหลักสูตรและตัวอย่างการดำเนินกิจกรรมด้านเกษตรธรรมชาติ/เกษตรอินทรีย์ ไปสู่การถ่ายทอดสู่บุคลากรในหน่วยงานท้องถิ่นและหน่วยงานอื่นๆที่เกี่ยวข้อง
๓. การเน้นประชาชนเป็นศูนย์กลางในการวางแผนกิจกรรมเกษตรอินทรีย์ในชุมชน เพื่อเพิ่มรายได้ให้กับครัวเรือน
๔. ส่งเสริมให้ประชาชนมีความรู้ และตระหนักเห็นความสำคัญในการทำเกษตรอินทรีย์ ซึ่งส่งผลทั้งทางตรงและทางอ้อมด้านสุขภาพ เช่น การได้บริโภคผักที่ปลอดสารเคมี การได้บริโภคผักที่ปลอดสารทำให้ร่างกายได้รับสารอาหารครบถ้วน ปลูกฝังจิตสำนึกด้านการบริโภคอาหารที่ปลอดสารเคมีในทุกกลุ่มวัยลดภาระค่าใช้จ่ายในการทำการเกษตร เป็นต้น
๕. เสริมสร้างความเข้มแข็งของชุมชนในการร่วมคิด ร่วมวางแผนงานด้านการเกษตรในชุมชน รวมทั้งพัฒนาไปสู่การเกิดความร่วมมือเป็นภาคีเครือข่ายด้านต่างๆในชุมชน
๖. ส่งเสริมให้ประชาชนนำหลักปรัชญาเศรษฐกิจพอเพียงไปปรับใช้ให้เหมาะสมกับพื้นที่

ภาคผนวก

ภาคผนวกที่ ๑

ประกาศสถาบันพัฒนาบุคลากรท้องถิ่น
เรื่อง การเลือกและแต่งตั้งคณะกรรมการนักศึกษา
หลักสูตรนักวิชาการสาธารณสุข รุ่นที่ ๕

ภาคผนวกที่ ๒

ประกาศสถาบันพัฒนาบุคลากรท้องถิ่น
เรื่อง การแบ่งกลุ่มกิจกรรมนักศึกษา
หลักสูตรนักวิชาการสาธารณสุข รุ่นที่ ๕

ภาคผนวกที่ ๓
รายชื่อพร้อมภาพถ่ายนักศึกษา
หลักสูตรนักวิชาการสาธารณสุข รุ่นที่ ๕

หลักสูตรนักวิชาการสาธารณสุข รุ่นที่ ๕
รายชื่อสมาชิก และภาพถ่าย กลุ่มกิจกรรมที่ ๑

ลำดับ	ชื่อ-นามสกุล	สังกัด อปท.	อำเภอ	จังหวัด	ตำแหน่งในกลุ่ม
๑	น.ส.ณัชปภัณณ์ สุขตาม	ทต.กระหาด	จอมพระ	สุรินทร์	หัวหน้ากลุ่ม
๒	พ.จ.อ.หญิงกัญจน์ณิชา สุดขารี	อบต.หนองขาม	อาจสามารถ	ร้อยเอ็ด	รองหัวหน้ากลุ่ม
๓	นายภฤติพงศ์ คำโคตร	ทม.แพรक्षा	เมือง	สมุทรปราการ	เลขานุการ
๔	น.ส.จุฑามาศ อุทกะเสน	ทม.หลังสวน	หลังสวน	ชุมพร	เหรัญญิก
๕	นายชัชวิทย์ ทองภูธรณ์	อบต.ท่าตูม	เมือง	มหาสารคาม	วิชาการกลุ่ม
๖	จ.อ.จรัญ ศรีทอง	อบต.กะเฉด	เมืองระยอง	ระยอง	สวัสดิการกลุ่ม
๗	น.ส.กนกรัตน์ กอบธัญกิจ	อบต.โคกช้าง	เดิมบางนางบวช	สุพรรณบุรี	เช็คยอดภายในกลุ่ม
๘	น.ส.คัคณานต์ วรรณรงค์	ทต.เทพวงศา	เขมราฐ	อุบลราชธานี	กล่าวต้อนรับอาจารย์
๙	นายณัฐวัฒน์ ทองนิม	อบต.ทับใต้	หัวหิน	ประจวบคีรีขันธ์	ช่วยเหลือทั่วไป



หลักสูตรนักวิชาการสาธารณสุข รุ่นที่ ๕
รายชื่อสมาชิก และภาพถ่าย กลุ่มกิจกรรมที่ ๒

ลำดับ	ชื่อ-นามสกุล	สังกัด อปท.	อำเภอ	จังหวัด	ตำแหน่งในกลุ่ม
๑	น.ส.ดวงดาว อางศิลา	ทต.ลำน้ำพอง	น้ำพอง	ขอนแก่น	หัวหน้ากลุ่ม
๒	นายธนากร มณีสุ	ทต.ไม้้งาม	เมืองตาก	ตาก	รองหัวหน้ากลุ่ม
๓	ว่าที่ ร.ต.ธรรมฤทธิ์ ขาวนวล	อบต.เพ	เมืองระยอง	ระยอง	เลขานุการ
๔	น.ส.ทิพวรรณ วานิลทิพย์	พิเศษเมืองพิทยา	บางละมุง	ชลบุรี	เหรัญญิก
๕	น.ส.เบญญาภา วันสี	พิเศษเมืองพิทยา	บางละมุง	ชลบุรี	วิชาการกลุ่ม
๖	น.ส.แพรวพลอย แก้วแกมเงิน	ทต.แม่ทะ	แม่ทะ	ลำปาง	เช็คยอดภายในกลุ่ม
๗	นายปรีชา นาไชยเวียง	อบต.โคกศิลา	เจริญศิลป์	สกลนคร	กล่าวต้อนรับอาจารย์
๘	น.ส.พรนภา จิระเนตร	อบต.ทะเลชุบศร	เมืองลพบุรี	ลพบุรี	ช่วยเหลือทั่วไป



หลักสูตรนักวิชาการสาธารณสุข รุ่นที่ ๕
รายชื่อสมาชิก และภาพถ่าย กลุ่มกิจกรรมที่ ๓

ลำดับ	ชื่อ-นามสกุล	สังกัด อปท.	อำเภอ	จังหวัด	ตำแหน่งในกลุ่ม
๑	นางยุพิน ศรีแก้ว	อบต.เมืองจั่ง	ภูเพียง	น่าน	หัวหน้ากลุ่ม
๒	นายรัชตพงษ์ วงศ์พระไกร	อบต.แมตนาทม	โคกศรีสุพรรณ	สกลนคร	รองหัวหน้ากลุ่ม
๓	น.ส.ศศิภาณูจน์ หาญชาติ	อบต.คิมใหญ่	เมือง	อำนาจเจริญ	เลขานุการ
๔	น.ส.วิภาภรณ์ สุขสวัสดิ์	ทต.เทพกระษัตรี	กลาง	ภูเก็ต	เหรัญญิก
๕	น.ส.วิริยจันทก พงษ์นิล	ทต.โคกสี	สว่างแดนดิน	สกลนคร	วิชาการกลุ่ม
๖	น.ส.วารุณี ชูฝ่ายคลอง	ทน.สุราษฎร์ธานี	เมือง	สุราษฎร์ธานี	สวัสดิการกลุ่ม
๗	น.ส.ภัทรศยา นันทมาตร์	อบต.กุดปลาตุก	เมือง	อำนาจเจริญ	ใช้คยอดภายในกลุ่ม
๘	น.ส.รัชนิกร ภาสำราญ	ทต.ทุ่งศรีชุมพล	ชุมพลบุรี	สุรินทร์	กล่าวต้อนรับอาจารย์
๙	นางวรรณา สิโรตม์	อบต.ไค้ยาง	สูงเนิน	นครราชสีมา	ช่วยเหลือทั่วไป



หลักสูตรนักวิชาการสาธารณสุข รุ่นที่ ๕
รายชื่อสมาชิก และภาพถ่าย กลุ่มกิจกรรมที่ ๔

ลำดับ	ชื่อ-นามสกุล	สังกัด อปท.	อำเภอ	จังหวัด	ตำแหน่งในกลุ่ม
๑	นางศิริพร เพ็งเจริญ	ทต.บางกระทีก	สามพราน	นครปฐม	หัวหน้ากลุ่ม
๒	นายศิริราช บุญฉัตรกุล	ทต.หนองหาร	สันทราย	เชียงใหม่	รองหัวหน้ากลุ่ม
๓	น.ส.สกุลพิชญ พรหมสิงห์	ทต.ชนบท	ชนบท	ขอนแก่น	เลขานุการ
๔	น.ส.ศิริลักษณ์ ศิริวัฒนเมธานนท์	อบต.โนนสูง	เมืองอุดรธานี	อุดรธานี	เหรัญญิก
๕	นายสันติ เฉิดประภากร	อบต.สะลวง	แม่ริม	เชียงใหม่	วิชาการกลุ่ม
๖	น.ส.ศิริประภา รัตนบุรี	อบต.ปากแพรก	ดอนสัก	สุราษฎร์ธานี	สวัสดิการกลุ่ม
๗	นางสมพร ประทุมมา	อบต.บึงแก	มหาชนะชัย	ยโสธร	เช็คยอดภายในกลุ่ม
๘	นายสมยศ สิงห์บำรุง	อบต.ปลายพระยา	ปลายพระยา	กระบี่	กล่าวต้อนรับอาจารย์
๙	น.ส.ศศิธร สิริวัช	ทต.เหนือ	เมืองกาฬสินธุ์	กาฬสินธุ์	ช่วยเหลือทั่วไป



หลักสูตรนักวิชาการสาธารณสุข รุ่นที่ ๕
รายชื่อสมาชิก และภาพถ่าย กลุ่มกิจกรรมที่ ๕

ลำดับ	ชื่อ-นามสกุล	สังกัด อปท.	อำเภอ	จังหวัด	ตำแหน่งในกลุ่ม
๑	นายสุรศักดิ์ ชื่นชมจารี	ทต.ท่าแลง	ท่ายาง	เพชรบุรี	หัวหน้ากลุ่ม
๒	นางสุดารัตน์ นารี	ทต.ตากฟ้า	ตากฟ้า	นครสวรรค์	รองหัวหน้ากลุ่ม
๓	น.ส.สุกานดา พิศกลาง	อบต.แม่น้ำคู่	ปลวกแดง	ระยอง	เลขานุการ
๔	น.ส.สุภาวดี เอียดศรี	อบต.หาดส้มแป้น	เมืองระนอง	ระนอง	เหรัญญิก
๕	นายสืบสิทธิ์ ครองชื่น	อบต.ท่าสว่าง	เมืองสุรินทร์	สุรินทร์	วิชาการกลุ่ม
๖	นายสุชาติ ปินตาอ้าย	ทต.หนองบัว	ไชยปราการ	เชียงใหม่	สวัสดิการกลุ่ม
๗	นางสุพิชชา ลีพิพิธกุล	อบต.สะเนี่ยน	เมืองน่าน	น่าน	เช็คยอดภายในกลุ่ม
๘	จ.อ.อริศศักดิ์ ปุยะติ	อบต.หินลาด	บ้านกรวด	บุรีรัมย์	กล่าวต้อนรับอาจารย์
๙	น.ส.สุกานดา สีลาพัฒน์	ทม.ศิลา	เมืองขอนแก่น	ขอนแก่น	ช่วยเหลือทั่วไป



หลักสูตรนักวิชาการสาธารณสุข รุ่นที่ ๕
รายชื่อสมาชิก และภาพถ่าย กลุ่มกิจกรรมที่ ๖

ลำดับ	ชื่อ-นามสกุล	สังกัด อปท.	อำเภอ	จังหวัด	ตำแหน่งในกลุ่ม
๑	นางอรทัย อินทะเชื่อน	อบต.น้ำมวบ	เวียงสา	น่าน	หัวหน้ากลุ่ม
๒	น.ส.อัญมณี พะนะชัย	อบต.หนองไฮ	วาปีปทุม	มหาสารคาม	รองหัวหน้ากลุ่ม
๓	น.ส.อัญชญา จรโคกกรวด	ทต.บ้านแก้ง	ภูเขียว	ชัยภูมิ	เลขานุการ
๔	นางอรอนงค์ ยิ่งยืน	อบต.กุดลาด	เมือง	อุบลราชธานี	เหรัญญิก
๕	นายอนุสรณ์ บุญพินิจ	อบต.ดงหม้อทอง	บ้านม่วง	สกลนคร	วิชาการกลุ่ม
๖	น.ส.อรุณลักษณ์ ทำจันทร์ทา	อบต.นครชุม	เมือง	กำแพงเพชร	สวัสดิการกลุ่ม
๗	นายอนันต์ กุณะพรม	อบต.น้ำดิบ	ป่าซาง	ลำพูน	เช็คยอดภายในกลุ่ม
๘	น.ส.อุไรพร จันทะมาตร	ทต.พระลับ	เมืองขอนแก่น	ขอนแก่น	กล่าวต้อนรับอาจารย์



ภาคผนวกที่ ๔

ประมวลภาพกิจกรรมของนักศึกษา
หลักสูตรนักวิชาการสาธารณสุข รุ่นที่ ๕

ภาคผนวกที่ ๕

เอกสารสำเนาสรุปรายวิชาที่ได้รับการศึกษา
อบรมหลักสูตรนักวิชาการสาธารณสุข รุ่นที่ ๕